

**Domov Slunovrat, Ostrava-Přivoz,
příspěvková organizace**

PLÁN ČINNOSTI A CÍLE
na rok
2026



10. 1. 2026

Mgr. Vojtěch Curylo

OBSAH

OBSAH	1
PILÍŘE A STRUKTURA PLÁNU ČINNOSTI	2
ÚVODNÍ SLOVO ŘEDITELE K PLÁNU ČINNOSTI	3
POSLÁNÍ A VIZE ORGANIZACE	4
ZÁKLADNÍ INFORMACE I O ORGANIZACI	5
ZÁKLADNÍ INFORMACE – ZAMĚSTNANCI	6
PLÁNOVANÉ ZDROJE NA ROK 2026	7
CERTIFIKÁTY UDĚLENÉ ORGANIZACI V OBLASTI PÉČE	8
NEJDŮLEŽITĚJŠÍ OBLASTI ZVYŠOVÁNÍ KVALITY	9
ZJIŠŤOVÁNÍ ZPĚTNÉ VAZBY	10
STRATEGICKÉ CÍLE	11
ÚKOLY – FINANČNÍ ZDROJE	12
ÚKOLY – BUDOVY A PROVOZ	13
ÚKOLY – LIDSKÉ ZDROJE	15
ÚKOLY – KVALITA PÉČE	16
ÚKOLY – KONTROLNÍ SYSTÉM	17
ÚKOLY – DOBRÉ JMÉNO A PUBLIC RELATIONS	18
ROZVOJOVÉ CÍLE	19
SEZNAM ZKRATEK	20
SAZEBNÍK ÚHRAD	21
ORGANIZAČNÍ STRUKTURA	23

PILÍŘE A STRUKTURA PLÁNU ČINNOSTI



- 1 Finanční zdroje
 - 1.1 Výnosy a náklady
 - 1.2 Externí zdroje a projekty
- 2 Budovy a provoz
 - 2.1 Investice a rekonstrukce
 - 2.2 Provozně technické prostředky
- 3 Lidské zdroje
 - 3.1 Kultura organizace a participace
 - 3.2 Vzdělávání
 - 3.3 Supervize a doporučení
 - 3.4 Struktura a počty
- 4 Kvalita péče
 - 4.1 Prostředí
 - 4.2 Rozvoj konceptů péče
 - 4.3 Aktivizace a volný čas
 - 4.4 Humanizace péče
 - 4.5 Průzkumy spokojenosti
- 5 Kontrolní systém
 - 5.1 Interní kontroly
 - 5.2 Externí kontroly
- 6 Dobré jméno
 - 6.1 Dobré jméno a PR
 - 6.2 Spolupráce

ÚVODNÍ SLOVO ŘEDITELE K PLÁNU ČINNOSTI

Pokud byl rok 2025 obdobím vyrovnávání se s následky fatálních zářijových povodní z roku 2024 a stabilizace provozu, rok 2026 vnímáme jako etapu hlubokého rozvoje a naplňování našich strategických vizí. Naším cílem je navázat na pozitivní změny v kvalitě péče a dále upevňovat postavení naší organizace jako moderního poskytovatele pobytových sociálních služeb.

Mezi klíčové priority pro rok 2026 patří:

- *Modernizace stravovacího provozu:* Zásadním investičním a provozním úkolem bude rekonstrukce stravovacího úseku. Od této modernizace si slibujeme nejen zvýšení kvality stravy a komfortu pro naše klienty, ale také dosažení vysokého standardu pracovního prostředí pro naše klienty a zaměstnance.
- *Strategické řízení:* V nadcházejícím roce nás čeká realizace další fáze Strategického plánu organizace pro období 2024–2026. Jedná se o náš v pořadí již třetí strategický dokument, který jasně definuje směřování organizační politiky a její udržitelnost.
- *Rozvoj infrastruktury a zázemí:* Nadále budeme pokračovat v průběžném systematickém zkvalitňování technického zázemí. To zahrnuje jak modernizaci pokojů pro naše klienty, tak i obnovu zázemí pro personál (rekonstrukce hygienických prostor, podlahových krytin a výmalba společných prostor)
- *Zvyšování kvality péče:* Naším odborným pilířem zůstává rozvoj paliativní péče a pokračování v náročném transformačním procesu služby domov se zvláštním režimem.

Věřím, že rok 2026 bude pro Domov Slunovrat rokem úspěšným. Všechny naše naplánované cíle směřují k tomu nejpodstatnějšímu: poskytovat v domově pro seniory smysluplnou podporu v důstojném stáří a v domově se zvláštním režimem odborné provázení klientů k porozumění jejich duševní nemoci a kvalitnímu životu s ní.

Mgr. Vojtěch Curylo
ředitel organizace



POSLÁNÍ A VIZE ORGANIZACE



Domov Slunovrat, Ostrava-Přívoz, p. o., který je příspěvkovou organizací, kterou zřizuje Statutární město Ostrava, má sídlo v Ostravě-Přívoze, Na Mlýnici 203/5.

Domov Slunovrat poskytuje pobytovou službu seniorům nebo dospělým osobám se sníženou soběstačností, které potřebují sociální a ošetrovatelskou péči zejména z důvodu věku.

Domov Slunovrat poskytuje pobytovou službu dospělým osobám, které mají sníženou soběstačnost z důvodu chronického psychického duševního onemocnění.



Poskytování služeb klade maximální důraz na každého člověka, jeho specifické potřeby, důstojnost, soukromí a bezpečí.

V oblasti služeb pro seniory jsou cílovou skupinou klienti s vysokou mírou podpory.

V oblasti služeb pro lidi s duševním onemocněním poskytujeme propustné služby pro klienty, kteří nemohou žít samostatně v běžném prostředí včetně klientů v seniorském věku.

Systematicky vtahujeme rodinu a další sociální kontakty klientů do poskytování služeb.

Okolo každého klienta funguje multidisciplinární spolupráce směřující k celkovému pohledu na potřeby klienta a možnosti jejich naplňování.

Systém prohlubování kvalifikace pracovníků a zajišťování kvality práce je lepší než standard v ČR.

Posilujeme příjemnou atmosféru a otevřenou komunikaci mezi všemi zaměstnanci směřující k jejich smysluplnému zapojení a spolupráci.

Směřujeme k rekonstrukci nebo výstavbě prostor pro poskytování služeb, které budou umožňovat naplňování individuálních potřeb klientů a budou respektovat moderní přístupy v oblasti sociálních služeb.

V prezentaci organizace zdůrazňujeme, že umíme poskytovat služby i lidem ve složitých situacích a používáme to v komunikaci s donory.

ZÁKLADNÍ INFORMACE I O ORGANIZACI

NÁZEV ORGANIZACE

**Domov Slunovrat, Ostrava-Přívov,
příspěvková organizace**

SÍDLO

Na Mlýnici 203/5, 702 00 Ostrava-Přívov

Poskytovaná sociální služba	Kapacita k 1. 1. 2026	Počet klientů k 1. 1. 2026	Přepočtený počet zaměstnanců schválený RM K 1. 1. 2026
Domov pro seniory	68	66	54,68
Domov se zvláštním režimem	32	32	27,32
CELKEM	100	98	82

Domov Slunovrat poskytuje dvě pobytové sociální služby. Domov pro seniory poskytuje službu seniorům nebo dospělým osobám se sníženou soběstačností, které potřebují sociální, ošetrovatelskou a zdravotní péči zejména z důvodu věku. Domov se zvláštním režimem poskytuje službu dospělým osobám, které mají sníženou soběstačnost z důvodu chronického psychotického duševního onemocnění.

WWW STRÁNKY A ZÁKLADNÍ KONTAKTY ORGANIZACE

www.domov-slunovrat.ostrava.cz, T: 596 133 530, E: slunovrat@domovslunovrat.cz

ID DATOVÉ SCHRÁNKY

qud4mcg

IČO

70631841

ZPRACOVAL: jméno, příjmení, titul, e-mail, telefon

Vojtěch Curylo, Mgr., curylo@domovslunovrat.cz, 605 441 546

ZÁKLADNÍ INFORMACE – ZAMĚSTNANCI

PRŮMĚRNÝ PLÁNOVANÝ POČET ZAMĚSTNANCŮ PŘEPOČTENÝ

		Domov pro seniory	Domov se zvláštním režimem	CELKEM
Pracovníci v sociálních službách	přímá obslužná péče	26	11	37
	základní výchovná nepedagogická činnost	2	3	5
Zdravotníci	všeobecné sestry	5,64	3,36	9
	praktické sestry	0	0	0
	maséři, ergoterapeuté, fyzioterapeuté	0,68	0,32	1
	nutriční terapeuté	0	0	0
Sociální pracovníci		4,04	1,96	6
Vychovatelé		0	0	0
THP pracovníci		3,4	1,6	5
Manuálně pracující		12,92	6,08	19
CELKEM		54,68	27,32	82

Většinu zaměstnanců v obou pobytových službách tvoří kategorie pracovníků v přímé péči (pracovník v sociálních službách, sociální pracovník, zdravotní sestra), kteří přímo poskytují sociální služby. Vedle pracovníků v přímé péči zajišťuje organizace úsek prádelenský, úsek úklidu, úsek stravování, úsek údržby a úsek ekonomický – viz organizační struktura organizace.



PLÁNOVANÉ ZDROJE NA ROK 2026

tis. Kč	Domov pro seniory	Domov se zvláštním režimem	CELKEM
Náklady (N)	53 458	25 079	78 537
<i>z toho:</i>			
osobní	38 652	18 111	56 763
ostatní	13 201	6 212	19 413
účelové	0	0	0
odpisy movitého majetku – svěřený	410	193	603
odpisy movitého majetku – vlastní	0	0	0
odpisy nemovitého majetku	1 195	563	1 758
Vlastní výnosy (V)	28 348	9 025	37 373
<i>z toho:</i>			
úhrady klientů (pobyt, strava)	12 153	4 365	16 518
příjmy za péči	11 786	2 501	14 287
příjmy od zdravotních pojišťoven	2 399	951	3 350
ostatní	758	617	1 375
odpisy	1 190	561	1 751
Proučtování odpisů dle ČUS 708	62	30	92
Státní dotace (O)	18 267	11 679	29 946
Ostatní dotace (J)			
Neinvestiční příspěvek SMO = N-V-O-J	6 843	4 375	11 218
Výnosy CELKEM	53 458	25 079	78 537
Předpokládaný objem získaných externích zdrojů v tis. Kč			200

Zařízení bude v roce 2026 hospodařit s předpokládaným ročním rozpočtem ve výši cca 78 537 tis. Kč. Financování provozu je vícezdrojové. Schválený příspěvek zřizovatele na provoz činí 9 000 tis. Kč, příspěvek na odpisy svěřeného movitého majetku činí 518 tis. Kč.

Dalšími zdroji financování jsou úhrady klientů za pobyt včetně stravy ve výši 16 518 tis. Kč, poskytnuté příspěvky na péči ve výši 14 287 tis. Kč, očekávaná dotace ze MSK (kapitola 313 MPSV) ve výši 29 946 tis. Kč, úhrady zdravotních pojišťoven za poskytnutou zdravotní péči ve výši 3 350 tis. Kč, dary fyzických i právnických osob, výnosy z další doplňkové činnosti (pronájmy nebytových prostor) nebo účelově určené dotace poskytnuté zřizovatelem či jinými institucemi.

CERTIFIKÁTY UDĚLENÉ ORGANIZACI V OBLASTI PÉČE

Název a popis certifikátu nebo konceptu péče	rok udělení	rok recertifikace
Pracoviště Bazální stimulace Bazální stimulace je vědecký pedagogicko-ošetrovatelský koncept podporující vnímání, komunikaci a pohybové schopnosti člověka. Koncept zahrnuje rehabilitační techniky pro stimulaci vnímání tělesného schématu.	2016	plán 2030
Certifikace Paliativní péče - Pohlad'me umírajícímu tvář specializovaný přístup k umírajícímu člověku.	2021	2026



NEJDŮLEŽITĚJŠÍ OBLASTI ZVYŠOVÁNÍ KVALITY

Provozně-technická oblast

- Rekonstrukce stravovacího provozu v Domově Slunovrat po povodni.
- Rekonstrukci půdních prostor hlavní budovy – II. etapa.
- Pořízení a instalace flexibilních závěsných zařízení pro lepší ochranu soukromí a intimitu klientů v Domově Slunovrat.
- Vypracování pasportizace a projektové dokumentace rozvodů zdravotně-technické instalace v Domově Slunovrat.

Kvalita péče

- Zavedeme systém multidisciplinárního přístupu pro všechny klienty.
- Společně s klienty a zaměstnanci vytvoření pravidel, jak se k sobě všichni chovat, aby v domově byla příjemná atmosféra – zpracování všech definovaných témat.
- Zajištění pravidelného interního školení v polohování v rámci přístupu Bazální stimulace prostřednictvím stávajících kmenových zaměstnanců (fyzioterapeutka a koordinátorka Bazální stimulace).
- Zvýšení kvality stravování (výběr z jídel) a obnovení prostředí stravování v souvislosti se zprovozněním nového stravovacího provozu Domova Slunovrat po povodni.
- Vytvoření nového jednoduchého informačního materiálu pro klienty a rodinné příslušníky.
- Zajistit koordinátora paliativní péče v Domově Slunovrat (pro obě poskytované služby).

Vzdělávání zaměstnanců

- Realizace manažerských supervizí v organizaci v rámci projektu Podpora duše III.
- Realizace akreditovaného školení v základním a nástavbovém kurzu Bazální stimulace.
- Realizace akreditovaných školení na klíč zaměřených na paliativní péči od vzdělávací organizace APPS ČR.



ZJIŠŤOVÁNÍ ZPĚTNÉ VAZBY

- Zpětná vazba z rozhovorů s klienty, které vedou pracovníci domova nebo externí spolupracovníci.
- Dotazníkové šetření mezi klienty, rodinnými příslušníky a zaměstnanci, realizované odborem sociálních věcí a zdravotnictví včetně zajištění QR kódů s odkazem na dotazníkové šetření.
- Zpětná vazba z rozhovorů s rodinnými příslušníky a blízkými osobami klientů – významné podněty pro zlepšování služby.
- Získávání zpětné vazby díky nastavené spolupráci s opatrovníky, externími spolupracovníky či dobrovolníky a studenty.
- Využívání zpětné vazby z intervizí a supervizí.
- Využívání schránek důvěry.
- Připomínkové sešity ke stravě na jednotlivých úsecích.
- Měsíční schůzky s klienty.
- Pravidelné týdenní týmové schůzky pracovníků na jednotlivých úsecích.
- Osobní rozhovory s dobrovolníky, kteří docházejí do zařízení.

Se zpětnou vazbou pracujeme, pokud možno ihned a snažíme se daný problém vyřešit v rámci pravidel subsidiarity co nejdříve.



STRATEGICKÉ CÍLE

č.	Strategické cíle	Vazba na hlavní cíl	Vazba na další cíle	Vazba na další cíle	Vazba na další cíle
26001	Realizace strategického plánu organizace 2024-2026 pro dílčí období roku 2026.	1.0 Poslání a vize	3.1 Kultura organizace a participace	4.1 Prostředí	2.2 Provozně technické prostředky
26002	Pokračování v započaté interní transformaci poskytované služby domov se zvláštním režimem i v roce 2026 v rámci možnosti podmínek a prostředí instituce, kde je služba poskytována. V případě koncepce možného rozšíření poskytované služby do bytů spolupracovat se zřizovatelem.	4.2 Rozvoj konceptů péče	2.1 Investice a rekonstrukce	4.1 Prostředí	2.2 Provozně technické prostředky
26003	Vytvoření nového Strategického plánu organizace pro období 2027-2029.	1.0 Poslání a vize	3.1 Kultura organizace a participace	4.1 Prostředí	2.2 Provozně technické prostředky

ÚKOLY – FINANČNÍ ZDROJE

č.	Popis cílů	Vazba na hlavní cíl	Vazba na další cíle	Vazba na další cíle	TERMÍN	BePlan	RM/ZM (číslo usnesení)	Popis zdrojů	Náklady v Kč
26001	Zajistit splnění podmínek Smlouvy o závazku veřejné služby a vyrovnávací platbě.	1.1 Výnosy a náklady	1.2 Externí zdroje a projekty		31.12.2026				
26002	Žádat o dofinancování sociálních služeb v mimořádných kolech včetně získávání finančních prostředků z externích zdrojů (MSK, MPSV a jiných zdrojů k případnému zlepšování materiálního vybavení.	1.1 Výnosy a náklady	1.2 Externí zdroje a projekty		31.12.2026				
26003	Organizace bude pravidelně a systematicky reagovat na zveřejňované výzvy různých institucí, nadací a grantů poskytující podporu v oblasti sociálních služeb, např. Krajský úřad Moravskoslezského kraje, Nadace OKD, OP LZZ (ESF), ROP, rozdělování příjmů z loterií SMO apod.	1.1 Výnosy a náklady	1.2 Externí zdroje a projekty		31.12.2026				
26004	Zřizovatelem byla odsouhlasena vedlejší hospodářská činnost: pronájem nebytových prostor. Každoroční zisk z této činnosti činí řádově 58 tis. Kč a je žádoucím doplněním financování hlavní činnosti. I v roce 2026 hodláme nadále tuto vedlejší hospodářskou činnost v předmětném rozsahu realizovat.	1.1 Výnosy a náklady	1.2 Externí zdroje a projekty		31.12.2026				

ÚKOLY – BUDOVY A PROVOZ

č.	Popis cílů	Vazba na hlavní cíl	Vazba na další cíle	Vazba na další cíle	TERMÍN	BePlan	RM/ZM (číslo usnesení)	Popis zdrojů	Náklady v Kč
25001	Realizace autorizovaného měření a posouzení vlivů na výkon práce v plánovaných nákladech ve výši 250 000 Kč. Organizaci byl na tento účel schválen účelový neinvestiční příspěvek ve výši 250 000 Kč. (usn. č. 04630/RM2226/70). Z tohoto příspěvku bylo v roce 2025 již čerpáno 200 255 Kč.	2.2 Provozně technické prostředky	4.1 Prostředí		31.12.2026	NEZAŘAZE NO BePlan	04630/RM2226/70 08750/RM2226/122	prostředky zřizovatele	49 745,00 Kč
25003	Odstraňování škod po povodni – mimořádná událost POVODNĚ 2024 v plánovaných nákladech ve výši 6 009 000 Kč. Organizaci byl na tento účel schválen účelový neinvestiční příspěvek ve výši 6 009 000 Kč. (usn. č. 05587/RM2226/82). Z tohoto příspěvku bylo v roce 2025 již čerpáno 4 800 000 Kč. Na konci roku 2025 příspěvek navýšen o 700 tis. Kč na dovážku externí stravy z návratné finanční výpomoci.	2.2 Provozně technické prostředky	4.1 Prostředí		31.12.2026	NEZAŘAZE NO BePlan	05587/RM2226/82 08750/RM2226/122	prostředky zřizovatele	1 909 000,00 Kč
25004	Rekonstrukce půdních prostor hlavní budovy (II. etapa) v plánovaných nákladech ve výši 2 608 000 Kč. Organizaci byl na tento účel schválen investiční příspěvek ve výši 1 300 000 Kč. (usn. č. 0522/ZM2226/12) a investiční příspěvek ve výši 1 671 000 Kč (usn. č. 07553/RM2226/107). V roce 2025 byla zhotovena jen projektová dokumentace ve výši 363 000 Kč.	2.1 Investice a rekonstrukce	4.1 Prostředí		31.12.2026	NEZAŘAZE NO BePlan	0522/ZM2226/12 07553/RM2226/107 08750/RM2226/122	prostředky zřizovatele	2 608 000,00 Kč
25005	Odstraňování škod po povodni – mimořádná událost POVODNĚ 2024 v plánovaných nákladech ve výši 5 282 263 Kč. Organizaci byla na tento účel poskytnuta návratná finanční výpomoc v celkové výši 20 000 000 Kč. (usn. č. 05731/RM2226/84). V roce 2025 již čerpáno ve výši 14 717 737 Kč. V roce 2025 upravena NFV na 19.300 tis. Kč (převod 700 tis. Kč na neinvestiční účelový příspěvek viz 25003).	2.2 Provozně technické prostředky	2.1 Investice a rekonstrukce	4.1 Prostředí	31.12.2026	NEZAŘAZE NO BePlan	05731/RM2226/84 08750/RM2226/122	prostředky zřizovatele	4 582 263,00 Kč
26001	Pořízení a instalace flexibilních závěsných zařízení pro lepší ochranu soukromí a intimitu klientů v Domově Slunovrat v celkových plánovaných nákladech ve výši 495 000 Kč. na základě usnesení rady města č. 08190/RM2226/115 ze dne 30.9.2025, obdržela organizace na tento účel investiční příspěvek ve výši 255 000 Kč. Dokrytí z MSK (240 tis. Kč) nebylo v roce 2025 ze strany MSK podpořeno.	2.1 Investice a rekonstrukce	4.1 Prostředí		31.12.2026	NEZAŘAZE NO BePlan	08190/RM2226/115 08750/RM2226/122	prostředky zřizovatele + vlastní zdroje	495 000,00 Kč
26002	Výpracování pasportizace a projektové dokumentace rozvodů zdravotně-technické instalace z důvodu havarijního stavu. Celkové plánované náklady ve výši 970 000 Kč. Organizaci byl na tento účel schválen investiční příspěvek ve výši 970 000 Kč. (usn. č. 1670/ZM2226/27 ze dne 3.12.2025). (ID 0106/25)	2.1 Investice a rekonstrukce			31.12.2026	ZAŘAZENO BePlan	1670/ZM2226/27 ze dne 3.12.2025	prostředky zřizovatele	970 000,00 Kč

č.	Popis cílů	Vazba na hlavní cíl	Vazba na další cíle	Vazba na další cíle	TERMÍN	BePlan	RM/ZM (číslo usnesení)	Popis zdrojů	Náklady v Kč
26003	Rekonstrukce stravovacího provozu v Domově Slunovrat po povodni v celkových plánovaných nákladech dle projektové dokumentace ve výši 35 995 617 Kč (stavební práce - 22 659 614 Kč a gastro dodávka – 13 336 003 Kč).	2.1 Investice a rekonstrukce	4.1 Prostředí		31.12.2026	NEZAŘAZENO BePlan		prostředky zřizovatele	35 995 617,00 Kč
26004	Úprava kabeláže v únikové chodbě dle požadavku HZS (ID 0049/25) Jedná se o stavební úpravu kabeláže v únikové chodbě dle požadavku z kontroly HZS včetně výměny el. rozvaděče, kdy stávající kabeláž, která je viditelně umístěna na vnitřní zdi chodby, musí být zasekána do zdi.	2.1 Investice a rekonstrukce			31.12.2026	ZAŘAZENO BePlan	1670/ZM2226/27 ze dne 03.12.2025	prostředky zřizovatele	520 000,00 Kč
26005	Digitalizace v Domově Slunovrat včetně rekonstrukce IT sítě a datových rozvaděčů (ID 0079/21) V souladu s novou platnou legislativou (zabezpečení dat, doména, ochrana počítačů, ochrana serveru apod.)	2.1 Investice a rekonstrukce			31.12.2026	ZAŘAZENO BePlan		prostředky zřizovatele	478 000,00 Kč

ÚKOLY – LIDSKÉ ZDROJE

č.	Popis cílů	Vazba na hlavní cíl	Vazba na další cíle	Vazba na další cíle	TERMÍN	BePlan	RM/ZM (číslo usnesení)	Popis zdrojů	Náklady v Kč
23002	Pro službu domov se zvláštním režimem zajistit od 1.1.2026 pracovní pozici peer konzultanta ve formě dohod o pracích konaných mimo pracovní poměr (DPP a DPČ). Tento cíl vychází i z opatření 6. Komunitního plánu ve městě Ostrava. Plánované roční náklady pro rok 2026 činí 510 000 Kč a budou zajištěny vlastními prostředky organizace (stávající náklady na DPP a DPČ).	3.4 Struktura a počty	4.2 Rozvoj konceptů péče	4.3 Aktivizace a volný čas	31.12.2026				
25002	Zajistit koordinátora paliativní péče v Domově Slunovrat (pro obě poskytované služby) buď v podobě kmenového úvazku (0,5) nebo dohody o pracovní činnosti. Plánované roční náklady pro rok 2026 činí 500 000 Kč a budou případně hrazeny z vlastních zdrojů organizace.	3.4 Struktura a počty	4.2 Rozvoj konceptů péče	4.4 Humanizace péče	31.12.2026				
26001	Provedeme revizi systému zařízení do platových tříd včetně osobního příplatku zaměstnanců organizace.	3.4 Struktura a počty	1.1 Výnosy a náklady	3.1 Kultura organizace a participace	31.12.2026				
26002	Realizace akreditovaných školení na klíč zaměřených na paliativní péči od vzdělávací organizace APPS ČR (proškolení minimálně 50% sociálních a zdravotních pracovníků dle požadavků na certifikaci paliativní péče). Kurzy: Pokojná smrt – akceptace a základy komunikace (8 hodin), Základy paliativní péče (8 hodin), Paliativní péče – zdravotně sociální pomezí (8 hodin), Komunikace v péči o umírající (8 hodin). Cena jednoho kurzu cca 19 000 Kč pro max. 25 osob. Celkové plánované náklady tohoto cíle činí 76 000 Kč. Bude hrazeno vlastními prostředky organizace.	4.2 Rozvoj konceptů péče	3.2 Vzdělávání	4.4 Humanizace péče	31.12.2026				
26003	Zajištění externího spolupracovníka , který by byl k dispozici klientům a jejich rodinám a blízkým pro rozhovory v oblasti duchovních témat a také tématu smrti . Plánované roční náklady pro rok 2026 činí 30 000 Kč (DPP) a budou zajištěny vlastními prostředky organizace.	4.2 Rozvoj konceptů péče	4.1 Prostředí	4.4 Humanizace péče	31.12.2026				
26004	Realizace akreditovaného školení v základním kurzu Bazální stimulace (proškolení minimálně 60 % zaměstnanců organizace). Cena 24 hodinového kurzu pro 1 osobu – 7990 Kč. Celkové plánované náklady tohoto cíle činí 96 000 Kč. Bude hrazeno vlastními prostředky organizace.	4.2 Rozvoj konceptů péče	3.2 Vzdělávání	4.4 Humanizace péče	31.12.2026				
26005	Proškolení minimálně 15 % zaměstnanců v nástavbovém kurzu Bazální stimulace . Cena 16 hodinového nástavbového kurzu pro 1 osobu – 7190 Kč. Celkové plánované náklady tohoto cíle činí 51000 Kč. Bude hrazeno vlastními prostředky organizace.	4.2 Rozvoj konceptů péče	3.2 Vzdělávání	4.4 Humanizace péče	31.12.2026				
26006	Realizace projektu školení postupů v péči ve virtuální realitě – Kaleido Edu. Nové interaktivní zážitky pomocí virtuální reality z pohledu klienta včetně monitoringu a podpory pracovníků v rámci interaktivního procesu učení. Celkové plánované náklady tohoto cíle činí 24000 Kč. Bude hrazeno vlastními prostředky organizace.	4.2 Rozvoj konceptů péče	3.2 Vzdělávání	4.4 Humanizace péče	31.12.2026				
26007	Realizace manažerských supervizí v organizaci v rámci projektu Podpora duše III – supervizorka PaedDr. Blanka Veškrnová. Celková alokace 16 hodin.	4.2 Rozvoj konceptů péče	4.4 Humanizace péče	3.2 Vzdělávání	31.12.2026				

ÚKOLY – KVALITA PÉČE

č.	Popis cílů	Vazba na hlavní cíl	Vazba na další cíle	Vazba na další cíle	TERMÍN	BePlan	RM/ZM (číslo usnesení)	Popis zdrojů	Náklady v Kč
25002	Zavedeme systém multidisciplinárního přístupu pro všechny klienty.	4.2 Rozvoj konceptů péče	6.2 Spolupráce	3.1 Kultura organizace a participace	31.12.2026				
25004	Zajištění externího dovážení celodenní stravy pro klienty po dobu rekonstrukce kuchyňského provozu po povodních (první polovina roku 2026). Plánované náklady na tento cíl činí cca 4 360 000 Kč.	2.2 Provozně technické prostředky	4.1 Prostředí	1.1 Výnosy a náklady	31.12.2026				
26001	Inspirujeme se u jiných poskytovatelů o tom, jak zavádějí přístup paliativní péče do běžné praxe organizace včetně komunikace s rodinnými příslušníky a blízkými klientů.	4.2 Rozvoj konceptů péče	6.2 Spolupráce	4.1 Prostředí	31.12.2026				
26002	Společně s klienty a zaměstnanci vytvoříme pravidla jak se k sobě všichni chovat, aby v domově byla příjemná atmosféra – zpracování všech definovaných témat.	3.1 Kultura organizace a participace	6.2 Spolupráce	3.2 Vzdělávání	31.12.2026				
26003	Zajištění pravidelného interního školení v polohování v rámci přístupu Bazální stimulace prostřednictvím stávajících kmenových zaměstnanců (fyzioterapeutka a koordinátorka Bazální stimulace).	4.2 Rozvoj konceptů péče	6.2 Spolupráce	4.1 Prostředí	31.12.2026				
26004	Zvýšení kvality stravování (výběr z jídel) a obnovení prostředí stravování v souvislosti se zprovozněním nového stravovacího provozu Domova Slunovrat po povodni.	4.2 Rozvoj konceptů péče	3.1 Kultura organizace a participace	4.1 Prostředí	31.12.2026				
26005	Vytvoření nového jednoduchého informačního materiálu pro klienty a rodinné příslušníky (např. zaměřené na koncept Bazální stimulace, poskytování paliativní péče, informace pro pozůstalé, informace o duchovní péči, informace o sociálně terapeutických přístupech, informace o možnostech společenských a kulturních aktivitách).	4.2 Rozvoj konceptů péče	6.2 Spolupráce	4.1 Prostředí	31.12.2026				

ÚKOLY – KONTROLNÍ SYSTÉM

č.	Popis cílů	Vazba na hlavní cíl	Vazba na další cíle	Vazba na další cíle	TERMÍN	BePlan	RM/ZM (číslo usnesení)	Popis zdrojů	Náklady v Kč
26001	Na základě vyhodnocení analýzy rizik a stanovených opatření zpracovat aktuální plán kontrolní činnosti jednotlivých útvarů a úseků pro rok 2026. Vnitřní kontrolní systém bude doplňován nebo upravován vzhledem k doporučením kontrolních orgánů tak, aby byl přiměřený a dostatečně účinný.	5.1 Interní kontroly			31.12.2026				

ÚKOLY – DOBRÉ JMÉNO A PUBLIC RELATIONS

č.	Popis cílů	Vazba na hlavní cíl	Vazba na další cíle	Vazba na další cíle	TERMÍN	BePlan	RM/ZM (číslo usnesení)	Popis zdrojů	Náklady v Kč
25003	Implementace v roce 2026 nového logotypu organizace a realizace manuálu vizuálního stylu organizace Domov Slunovrat do identity organizace, webových stránek včetně tvorby PR prostředků a nového informačního systému.	6.1 Dobré jméno a PR	6.2 Spolupráce	4.1 Prostředí	31.12.2026				
26001	Plnění povinného podílu zaměstnávání osob se zdravotním postižením Organizace je povinna dle zák. č. 435/2004 Sb., v platném znění, zaměstnávat osoby se zdravotním postižením ve výši povinného podílu těchto osob na celkovém počtu zaměstnanců organizace. Povinný podíl činí 4 %. Organizace plnění tohoto podílu zajistí zaměstnáváním osob se zdravotním postižením a odebíráním výrobků nebo služeb od zaměstnavatelů, se kterými Úřad práce uzavřel dohodu o uznání zaměstnavatele (§ 78). Plánované náklady (úhrady za poskytnuté služby) na tento cíl činí cca 1 115 000 Kč.	6.1 Dobré jméno a PR	6.2 Spolupráce		31.12.2026				1 115 000,00 Kč
26002	Při poskytování sociálních služeb nadále spolupracovat s dobrovolníky (především ve spolupráci s dobrovolnickým centrem ADRA Ostrava) včetně umožnění supervizí pro dobrovolníky. Poskytneme příležitost praxí a stáží studentům oborů, které souvisí s poskytováním sociálních služeb domova pro seniory i domova se zvláštním režimem.	6.2 Spolupráce	4.3 Aktivizace a volný čas	4.4 Humanizace péče	31.12.2026				
26003	Příprava a realizace oslav 100. výročí založení organizace Domov Slunovrat v roce 2026 (zprovoznění a vysvěcení hlavní budovy organizace dne 8. září 1926). Celkové plánované náklady ve výši 30 000 Kč.	6.1 Dobré jméno a PR	6.2 Spolupráce	4.1 Prostředí	31.12.2026				30 000,00 Kč

ROZVOJOVÉ CÍLE

č.	Popis cílů	Vazba na hlavní cíl	Vazba na další cíle	Vazba na další cíle	TERMÍN	BePlan	RM/ZM (číslo usnesení)	Popis zdrojů	Náklady v Kč
R001	Rekonstrukce elektrorozvodů včetně el. rozvaděčů v hlavní budově (ID 0081/21) Jedná se o rekonstrukci elektrorozvodů včetně el. rozvaděčů v hlavní budově organizace Domov Slunovrat. Elektrická síť je v hlavní budově ve špatném stavu a dochází k častým výpadkům el. proudu. Stávající síť ani neumožňuje z kvalitativně péči po technické stránce neboť neumožňuje přidat žádné další el. spotřebiče do stávající sítě.	2.1 Investice a rekonstrukce	4.1 Prostředí		2027-2029	ZAŘAZENO BePlan		prostředky zřizovatele	6 450 000,00 Kč
R002	Vypracovat postup pro celkovou digitalizaci dokumentace v Domově Slunovrat.	3.1 Kultura organizace a participace	4.1 Prostředí	3.2 Vzdělávání	2027				
R003	Příprava a certifikace paliativního přístupu přes Asociaci poskytovatelů sociálních služeb ČR. Plánovaná certifikace v roce 2027. Tento rozvojový cíl úzce souvisí s cílem 26002 v kapitole Lidské zdroje. Plánované náklady na tento cíl činí cca 20 000 Kč za samotnou certifikaci.	4.2 Rozvoj konceptů péče	3.2 Vzdělávání	3.1 Kultura organizace a participace	2027				20 000,00 Kč
R004	Rekonstrukce rozvodů zdravotně-technické instalace (ZTI) Havarijní stav ZTI na domově. Zpracování pasportizace a projektové dokumentace se předpokládá v roce 2026 - viz PČ 26002.	2.1 Investice a rekonstrukce	4.1 Prostředí		2027-2029	ZAŘAZENO BePlan		prostředky zřizovatele	15 000 000,00 Kč

SEZNAM ZKRATEK

DZR – domov se zvláštním režimem

DPS – domov pro seniory

MPSV – Ministerstvo práce a sociálních věcí

MSK – Moravskoslezský kraj

SAZEBNÍK ÚHRAD

I. Úhrada za ubytování

Standardní pokoj

<i>Typ pokoje</i>	<i>Denní úhrada</i>	<i>Měsíční úhrada při 28 dnech</i>	<i>Měsíční úhrada při 30 dnech</i>	<i>Měsíční úhrada při 31 dnech</i>
jednolůžkový	295	8 260	8 850	9 145
dvoulůžkový	285	7 980	8 550	8 835

Pokoj v Rohovém domu (nová přístavba)

<i>Typ pokoje</i>	<i>Denní úhrada</i>	<i>Měsíční úhrada při 28 dnech</i>	<i>Měsíční úhrada při 30 dnech</i>	<i>Měsíční úhrada při 31 dnech</i>
jednolůžkový	305	8 540	9 150	9 455
dvoulůžkový	295	8 260	8 850	9 145

II. Úhrada za stravování

Diety: normální (racionální), šetřící (žlučnicková), diabetická, diabetická/šetřící (kombinace žlučnickové a diabetické), bezlepková

	<i>Snídaně</i>	<i>Přesnídávka</i>	<i>Oběd</i>	<i>Svačina</i>	<i>Večeře</i>	<i>Stravovací jednotka/den</i>	<i>Měsíční úhrada při 28 dnech</i>	<i>Měsíční úhrada při 30 dnech</i>	<i>Měsíční úhrada při 31 dnech</i>
potraviny	25	10	50	15	25	125	3 500	3 750	3 875
režie	20	5	55	15	35	130	3 640	3 900	4 030
Celkem	45	15	105	30	60	255	7 140	7 650	7 905

ÚHRADA ZA UBYTOVÁNÍ A STRAVOVÁNÍ CELKEM

Diety: normální (racionální), šetřící (žlučnicková), diabetická, diabetická/šetřící (kombinace žlučnickové a diabetické), bezlepková

Standardní pokoj

<i>Typ pokoje</i>	<i>Měsíční úhrada při 28 dnech</i>	<i>Měsíční úhrada při 30 dnech</i>	<i>Měsíční úhrada při 31 dnech</i>
<i>jednolůžkový</i>	15 400	16 500	17 050
<i>dvoulůžkový</i>	15 120	16 200	16 740

Diety: normální (racionální), šetřící (žlučnicková), diabetická, diabetická/šetřící (kombinace žlučnickové a diabetické), bezlepková

Pokoj v Rohovém domu (nová přístavba)

<i>Typ pokoje</i>	<i>Měsíční úhrada při 28 dnech</i>	<i>Měsíční úhrada při 30 dnech</i>	<i>Měsíční úhrada při 31 dnech</i>
<i>jednolůžkový</i>	15 680	16 800	17 360
<i>dvoulůžkový</i>	15 400	16 500	17 050

III. Úhrady za úkony péče

Měsíční úhrada za úkony péče je stanovena ve výši přiznaného příspěvku na péči.

Platnost přílohy od 1. 2. 2024

ORGANIZAČNÍ STRUKTURA

Domov Slunovrat, Ostrava-Přivoz, příspěvková organizace, Na Mlýnci 203/5, Ostrava-Přivoz, IČ: 70631841

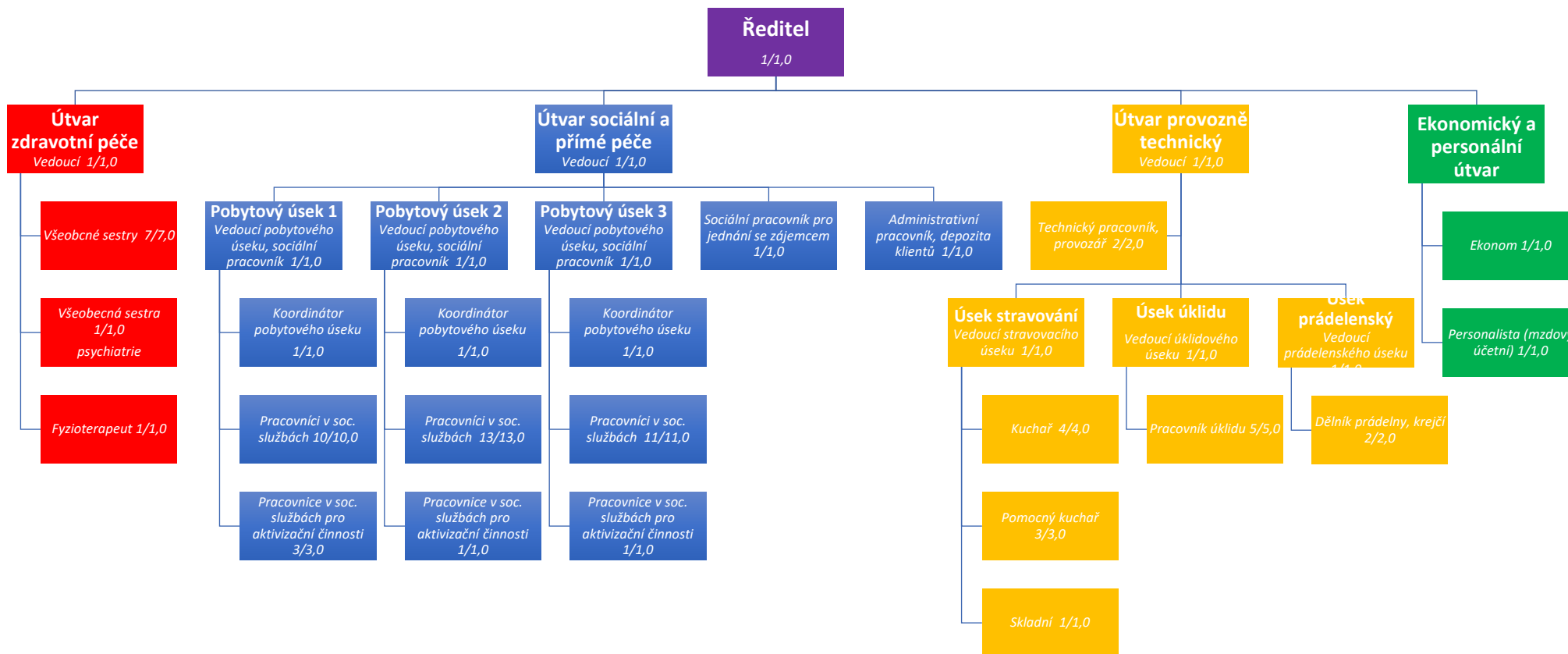

Evidenční počet zaměstnanců: 82
Přepočtený počet úvazků: 82

Účinnost od 1. 1. 2024

Domov pro seniory

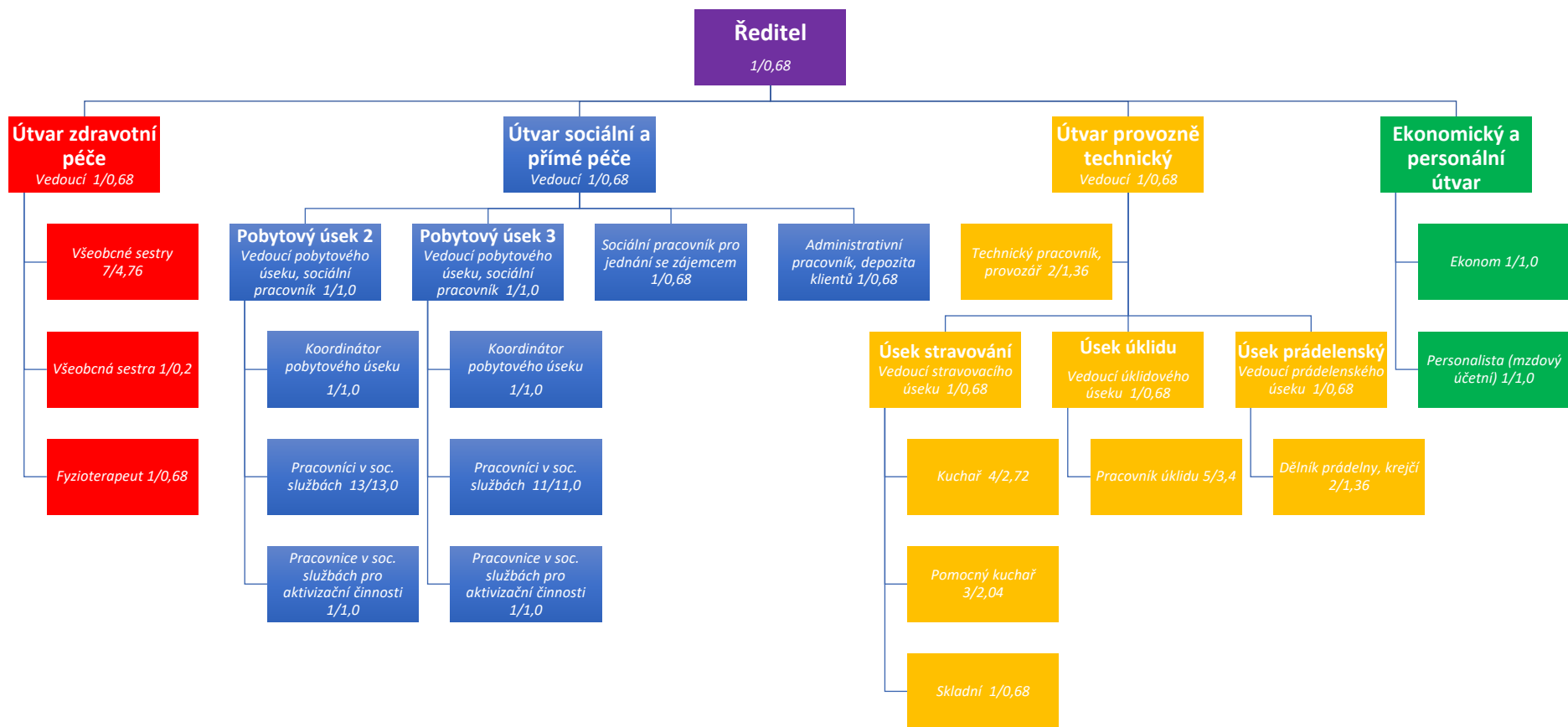

Evidenční počet zaměstnanců: 67
 Přepočtený počet úvazků: 54,68

Účinnost od 1. 1. 2024

Domov se zvláštním režimem

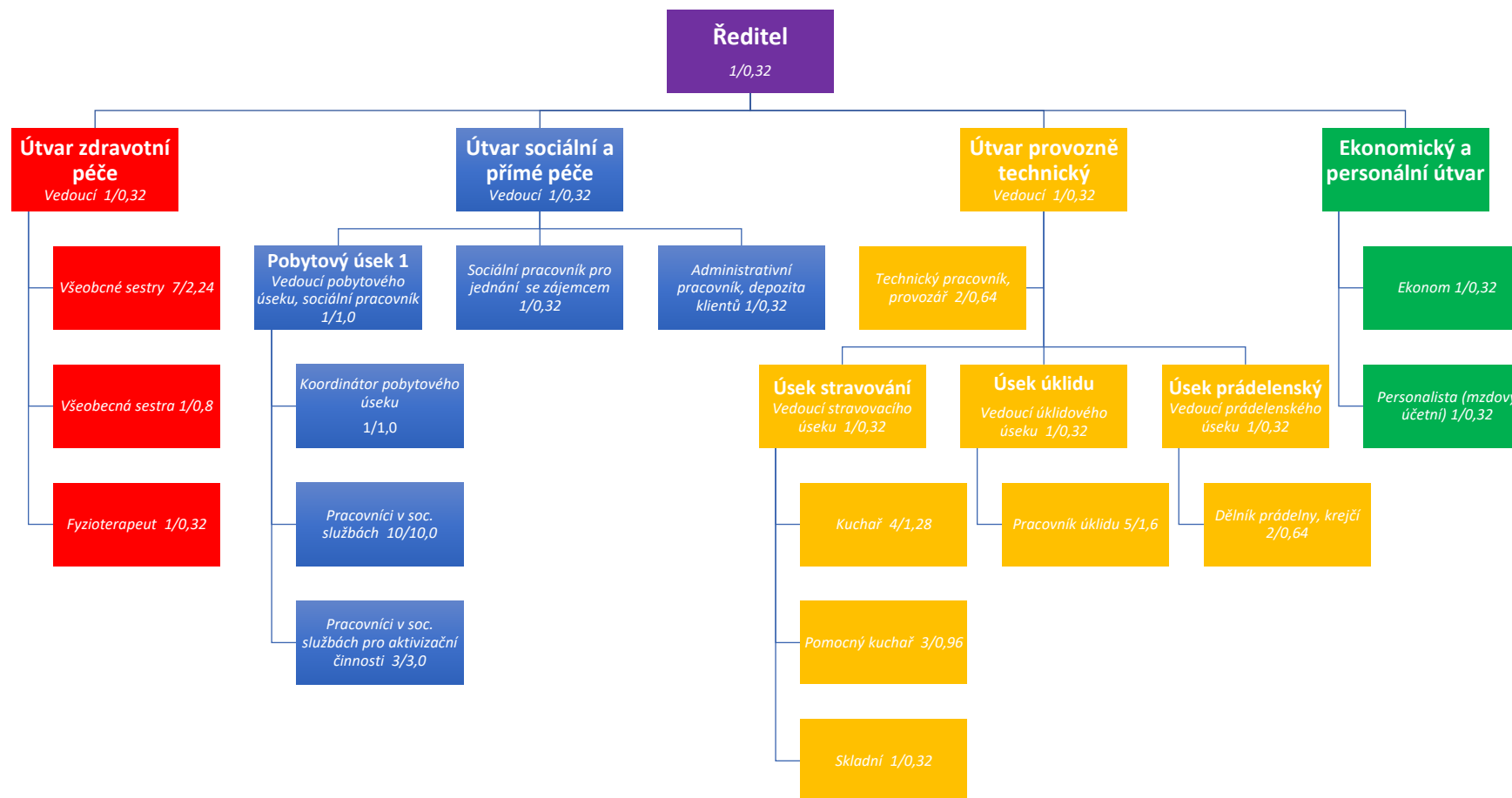

Evidenční počet zaměstnanců: 52
 Přepočtený počet úvazků: 27,32

Účinnost od 1. 1. 2024