

**Domov Slunovrat, Ostrava-Přivoz,
příspěvková organizace**

PLÁN ČINNOSTI A CÍLE
na rok
2023



31.01.2023

Mgr. Vojtěch Curylo

OBSAH

OBSAH	1
PILÍŘE A STRUKTURA PLÁNU ČINNOSTI	2
ÚVODNÍ SLOVO ŘEDITELE K PLÁNU ČINNOSTI	3
POSLÁNÍ A VIZE ORGANIZACE	4
ZÁKLADNÍ INFORMACE I – plán činnosti	5
ZÁKLADNÍ INFORMACE II – plán činnosti	6
ZÁKLADNÍ INFORMACE II a – doplňující informace organizace	7
ZDROJE – plán činnosti	9
CERTIFIKÁTY V OBLASTI PÉČE UDĚLENÉ ORGANIZACI – plán činnosti	10
NEJDŮLEŽITĚJŠÍ OBLASTI ZVYŠOVÁNÍ KVALITY – plán činnosti	11
ZJIŠŤOVÁNÍ ZPĚTNÉ VAZBY	12
STRATEGICKÉ CÍLE	13
ÚKOLY – FINANČNÍ ZDROJE	14
ÚKOLY – BUDOVY A PROVOZ	15
ÚKOLY – LIDSKÉ ZDROJE	16
ÚKOLY – KVALITA PÉČE	17
ÚKOLY – KONTROLNÍ SYSTÉM	18
ÚKOLY – DOBRÉ JMÉNO A PUBLIC RELATIONS	19
CÍLE NA ROKY 2023–2024	20
CÍLE NA ROKY 2024–2025	21
SAZEBNÍK ÚHRAD	22
ORGANIZAČNÍ STRUKTURA	24

PILÍŘE A STRUKTURA PLÁNU ČINNOSTI



- 1 Finanční zdroje
 - 1.1 Výnosy a náklady
 - 1.2 Externí zdroje a projekty
- 2 Budovy a provoz
 - 2.1 Investice a rekonstrukce
 - 2.1 Provozně technické prostředky
- 3 Lidské zdroje
 - 3.1 Kultura organizace a participace
 - 3.2 Vzdělávání
 - 3.3 Supervize a doporučení
 - 3.4 Struktura a počty
- 4 Kvalita péče
 - 4.1 Prostředí
 - 4.2 Rozvoj konceptů péče
 - 4.3 Aktivizace a volný čas
 - 4.4 Humanizace péče
 - 4.5 Průzkumy spokojenosti
- 5 Kontrolní systém
 - 5.1 Interní kontroly
 - 5.2 Externí kontroly
- 6 Dobré jméno
 - 6.1 Dobré jméno a PR
 - 6.2 Spolupráce

ÚVODNÍ SLOVO ŘEDITELE K PLÁNU ČINNOSTI

Rok 2022 přinesl příspěvkové organizaci Domov Slunovrat v samotném poskytování sociálních služeb řadu pozitivních změn. V roce 2023 chceme na tyto změny navázat a dál je rozvíjet za účelem dalšího zkvalitňování našich pobytových služeb.

Bude nás čekat příprava tvorby nového Strategického plánu organizace Domov Slunovrat pro období 2023-2025, který ukazuje další směřování organizační politiky pro dané období. V pokračování se jedná již o třetí strategický dokument.

Nadále hodláme zkvalitňovat technické a provozní zázemí našich služeb, a to jak pro klienty (výměna signalizačního zařízení), tak pro personál (výmalba pokojů a chodeb, rekonstrukce podlahových krytin, rekonstrukce hygienického zázemí apod.).

V oblasti kvality péče hodláme zahájit náročný transformační proces služby domov se zvláštním režimem a ve službě domov pro seniory chceme úspěšně absolvovat recertifikaci konceptu Bazální stimulace.

Pevně věřím, že se nám v roce 2023 podaří zajistit fyzioterapeuta v rámci nově schválené organizační struktury a pro službu domov se zvláštním režimem pracovní pozici „peer konzultant“ ve formě kmenového zaměstnance.

Na základě doporučení z průzkumu názorů a spokojenosti zaměstnanců uskutečněného v roce 2022 chceme zrealizovat šetření mezi zaměstnanci na téma komunikace a na základě výsledků stanovit opatření vedoucí k jejímu zlepšení, nebo zrealizovat personální audit napozici pracovník v sociálních službách v obou poskytovaných službách.

Věřme, že rok 2023 bude pro naši organizaci úspěšný a řada připravených a naplánovaných cílů umožní službám se soustředit na to nejdůležitější: v domově pro seniory podporovat smysluplný život ve stáří a v domově se zvláštním režimem se zaměřovat na to, aby klient porozuměl své duševní nemoci a učil se s ní žít.

Mgr. Vojtěch Curylo
ředitel organizace



POSLÁNÍ A VIZE ORGANIZACE



Domov Slunovrat poskytuje pobytové služby, které respektují individualitu a důstojnost klientů a podporují jejich vztahy s rodinou a přáteli. Cílem služeb je podpora soběstačnosti, samostatnosti a aktivního přístupu ke svému životu. Podstatnou součástí poskytovaných služeb je zapojení odborníků do každodenního života klientů. Klientům poskytujeme širokou nabídku činností a podpory.

- Ve službě domov pro seniory podporujeme smysluplný život ve stáří.
- Ve službě domov se zvláštním režimem se zaměřujeme na to, aby klient porozuměl své duševní nemoci a učil se s ní žít.
- Systematicky rekonstruujeme objekt Domova Slunovrat s cílem zvyšovat soukromí a důstojné zázemí pro každého klienta a vytvářet prostory pro rozšiřování nabídky činností.
- Neustále posilujeme otevřenou komunikaci mezi pracovníky, managementem i klienty.



ZÁKLADNÍ INFORMACE I – plán činnosti

NÁZEV ORGANIZACE

Domov Slunovrat, Ostrava-Přívoz, příspěvková organizace

SÍDLO

Na Mlýnici 203/5, 702 00 Ostrava-Přívoz

Druhy poskytovaných služeb	Kapacita	Počet klientů k 31.12.	Přepočtený počet zaměstnanců schválený RM
domov pro seniory (§ 49)	68	68	54,00
domov se zvláštním režimem (§ 50)	32	32	26,00
CELKEM	100	100	80,00

WWW STRÁNKY A ZÁKLADNÍ KONTAKTY

<https://domov-slunovrat.ostrava.cz/>; T: 596 133 530; E: slunovrat@domovslunovrat.cz

ID DATOVÉ SCHRÁNKY

qud4mcg

IČ

70631841

Zpracoval: Příjmení, jméno, tit. / e-mail / mobil

Mgr. Vojtěch Curylo / curylo@domovslunovrat.cz / 605 441 546

ZÁKLADNÍ INFORMACE II – plán činnosti

PRŮMĚRNÝ EVIDENČNÍ POČET ZAMĚSTNANCŮ

Druh poskytované služby (příp. místo)	P S S	S O C	Z D R	S P R	M A N	D Ě L	L Ě K P S Y	V Y C H	C E L K E M
domov pro seniory	28,00	3,36	5,64	2,04	2,72	12,24			54,00
domov se zvláštním režimem	13,00	1,64	3,36	0,96	1,28	5,76			26,00
									-
									-
									-
									-
									-
									-
CELKEM	41,00	5,00	9,00	3,00	4,00	18,00	-	-	80,00

ZÁKLADNÍ INFORMACE II a – doplňující informace organizace

Informace obecné

Domov Slunovrat poskytuje dvě pobytové sociální služby. Domov pro seniory s kapacitou 68 lůžek a domov se zvláštním režimem s kapacitou 32 lůžek. Domov pro seniory poskytuje službu seniorům nebo dospělým osobám se sníženou soběstačností, které potřebují sociální, ošetrovatelskou a zdravotní péči zejména z důvodu věku. Domov se zvláštním režimem poskytuje službu dospělým osobám, které mají sníženou soběstačnost z důvodu chronického psychotického duševního onemocnění.

- domov pro seniory (§ 49 zák. č. 108/2006 Sb.) – 68 lůžek

- domov se zvláštním režimem (§ 50 zák. č. 108/2006 Sb.) – 32 lůžek

Celková kapacita organizace: 100 lůžek

Zařízení je dispozičně členěno na 3 pobytové úseky, z nichž dva jsou určeny k zajištění služby domova pro seniory, a jeden úsek je určen klientům služby domova se zvláštním režimem.

Personální informace

Dle schválené organizační struktury by v roce 2023 měla organizace zajišťovat své služby pomocí 80 kmenových zaměstnanců (80 přepočtených úvazků) mimo další dohody o provedení práce nebo dohody o provedení činnosti.

Domov pro seniory: 54 úvazků

Domov se zvláštním režimem: 26 úvazků

Většinu zaměstnanců v obou pobytových službách tvoří kategorie pracovníků v přímé péči (pracovník v sociálních službách, sociální pracovník, zdravotní sestra), kteří přímo poskytují sociální služby. Vedle pracovníků v přímé péči zajišťuje organizace úsek prádelenský, úsek úklidu, úsek stravování, úsek údržby a úsek ekonomický – viz organizační struktura organizace.



Ekonomické informace

Zařízení bude v roce 2023 hospodařit s předpokládaným ročním rozpočtem ve výši cca 65 357 tis. Kč. Financování provozu je vícezdrojové. Schválený příspěvek zřizovatele na provoz činí 9 000 tis. Kč, příspěvek na odpisy svěřeného movitého majetku činí 586 tis. Kč.

Dalšími zdroji financování jsou úhrady klientů za pobyt ve výši 13 700 tis. Kč, poskytnuté příspěvky na péči ve výši 12 010 tis. Kč, očekávaná dotace ze MSK (kapitola 313 MPSV) ve výši 25 215 tis. Kč, úhrady zdravotních pojišťoven za poskytnutou zdravotní péči ve výši 2 004 tis. Kč, dary fyzických i právnických osob, výnosy z další doplňkové činnosti (pronájmy nebytových prostor) nebo účelově určené dotace poskytnuté zřizovatelem či jinými institucemi.



ZDROJE – plán činnosti

PLÁNOVANÉ ZDROJE NA NÁSLEDUJÍCÍ OBDOBÍ

tis. Kč	DS	DZR	sl. 3	sl. 4	sl. 5	Celkem
Náklady (N)	44 150	21 207	0	0	0	65 357
<i>z toho:</i>						
osobní	32 190	15 580				47 770
ostatní	10 396	4 891				15 287
účelové	0	0				0
odpisy movitého majetku - svěřený	398	188				586
odpisy movitého majetku - vlastní	89	41				130
odpisy nemovitého majetku	1077	507				1 584
Vlastní výnosy (V)	22 773	7 109	0	0	0	29 882
<i>z toho:</i>						
úhrady klienti (pobyt strava)	9 500	4 200				13 700
příjmy za péči	10 000	2 010				12 010
od zdrav. poj.	1 800	204				2 004
ostatní	398	189				587
odpisy	1 075	506				1 581
Státní dotace (O)	14 859	11 030				25 889
Ostatní dotace (J)	0	0	0	0	0	0
Neinv. přísp. SMO = N-V-O-J	6 518	3 068	0	0	0	9 586
Výnosy CELKEM	44 150	21 207	0	0	0	65 357
% soběstačnosti (bez odpisů, vč. O+J)	85,84	86,14				85,94

Předpokládaný objem získaných externích zdrojů v Kč

200 000

CERTIFIKÁTY V OBLASTI PÉČE UDĚLENÉ ORGANIZACI – plán činnosti

Název a popis certifikátu nebo konceptu péče	rok udělení	rok recertifikace
Pracoviště Bazální stimulace - Bazální stimulace je vědecký pedagogicko-ošetrovatelský koncept podporující vnímání, komunikaci a pohybové schopnosti člověka. Koncept zahrnuje rehabilitační techniky pro stimulaci vnímání tělesného schématu.	2016	2019 2023
Certifikace Paliativní péče - Pohladme umírajícímu tvář - specializovaný přístup k umírajícímu člověku.	2021	2024

NEJDŮLEŽITĚJŠÍ OBLASTI ZVYŠOVÁNÍ KVALITY – plán činnosti

Ve kterých oblastech kvality a humanizace péče očekáváte nejvýznamnější zlepšení, jaké činnosti plánujete v následujícím roce?

Provozně-technická oblast

- Pokračování ve zkvalitňování technického a provozního zázemí našich služeb, a to jak pro klienty, tak pro personál (výmalba pokojů a chodeb, rekonstrukce podlahových krytin, rekonstrukce hygienického zázemí apod, realizace schodišťové plošina na pobytovému úseku č. 1, dodávka a montáž automatického elektrického mechanismu k těžkým skleněným dveřím, který zajistí bezbariérový přístup do Rohového domu apod.).
- Výměna signalizačního zařízení v pobytové službě domova pro seniory.

Kvalita péče

- Vytvoření nového Strategického plánu organizace pro období 2023-2025.
- Transformace poskytované služby domov se zvláštním režimem, která bude obsahovat přípravu samotné transformace, projednání záměrů organizace s OSV, hledání vhodného dotačního titulu pro využití transformace a realizaci dalších dílčích kroků vyplývajících z transformačního procesu.
- Úspěšná recertifikace konceptu Bazální stimulace.
- Vnitřní transformace provozu služby domova se zvláštním režimem pro klienty dle závislosti na péči (zavádění deinstitucionalizačních prvků do praxe služby).
- Průběžná příprava na recertifikaci v paliativní péči v roce 2024 včetně zajištění proškolení všech nových pracovníků v paliativní péči v roce 2023.
- Zajištění pracovníka fyzioterapeuta v rámci nově schválené organizační struktury.
- Pro službu domov se zvláštním režimem zajistit pracovní pozici peer konzultanta ve formě kmenového zaměstnance.
- Zajištění proškolení všech pracovníků obou týmů sociální služby domova pro seniory v 16hodinovém kurzu Komunikace v týmu.
- Na základě doporučení z průzkumu názorů a spokojenosti zaměstnanců 2022 zrealizovat šetření mezi zaměstnanci na téma komunikace a na základě výsledků stanovit opatření vedoucí ke zlepšení.
- Na základě doporučení z průzkumu názorů a spokojenosti zaměstnanců 2022 zrealizovat personální audit na pozici pracovníků v sociálních službách v obou poskytovaných službách.

ZJIŠŤOVÁNÍ ZPĚTNÉ VAZBY

Uveďte hlavní plánované aktivity v oblasti zjišťování zpětné vazby (klienti, rodinní příslušníci, zaměstnanci, spolupracující subjekty, dobrovolníci, zřizovatel apod.) v daném roce.

- Zpětná vazba z rozhovorů s klienty, které vedou pracovníci domova, externí spolupracovníci nebo studenti v rámci dotazníkových šetření.
- Dotazníkové šetření mezi klienty, rodinnými příslušníky a zaměstnanci, realizované odborem sociálních věcí a zdravotnictví.
- Zpětná vazba z rozhovorů s rodinnými příslušníky a blízkými osobami klientů – významné podněty pro zlepšování služby.
- Získávání zpětné vazby díky nastavené spolupráci s opatrovníky, externími spolupracovníky či dobrovolníky.
- Využívání zpětné vazby z intervizí a supervizí.
- Využívání schránek důvěry.
- Měsíční schůzky s klienty.
- Osobní rozhovory s dobrovolníky, kteří docházejí do zařízení.
- Zpětná vazba v rámci přípravy nového Strategického plánu organizace pro období 2023-2025.

STRATEGICKÉ CÍLE

č.	Strategické cíle	Vazba na hlavní cíl	Vazba na další cíle	Vazba na další cíle	Vazba na další cíle	Vazba na další cíle
22002	Vytvoření nového Strategického plánu organizace pro období 2023-2025.	2.1 Investice a rekonstrukce	3.1 Kultura organizace a participace	4.1 Prostředí	4.2 Rozvoj konceptů péče	6.1 Dobré jméno a PR
23001	Transformace poskytované služby domov se zvláštním režimem (příprava, projednání s OSV, hledání vhodného dotačního titulu, realizace dílčích kroků).	2.1 Investice a rekonstrukce	2.1 Provozně technické prostředky	4.1 Prostředí	4.2 Rozvoj konceptů péče	3.4 Struktura a počty

ÚKOLY – FINANČNÍ ZDROJE

č.	Popis cílů	Vazba na hlavní cíl	Vazba na další cíle	Vazba na další cíle	TERMÍN	BePlan	RM/ZM (číslo usnesení)	Popis zdrojů	Náklady v Kč
23001	Zajistit splnění podmínek Smlouvy o závazku veřejné služby a vyrovnávací platbě.	1.1 Výnosy a náklady	1.2 Externí zdroje a projekty		31.12.2023				
23002	Žadat o dofinancování sociálních služeb v mimořádných kolech včetně získávání finančních prostředků z externích zdrojů (MSK, MPSV a jiných zdrojů k případnému zlepšování materiálního vybavení.	1.1 Výnosy a náklady	1.2 Externí zdroje a projekty		31.12.2023			rozpočet MSK	
23003	Organizace bude pravidelně a systematicky reagovat na zveřejňované výzvy různých institucí, nadací a grantů poskytující podporu v oblasti sociálních služeb, např. Krajský úřad Moravskoslezského kraje, Nadace OKD, OP LZZ (ESF), ROP, rozdělování příjmů z loterií SMO apod.	1.2 Externí zdroje a projekty	2.1 Provozně technické prostředky	4.1 Prostředí	31.12.2023				
23004	Zřizovatelem byla odsouhlasena vedlejší hospodářská činnost: pronájem nebytových prostor. Každoroční zisk z této činnosti činí řádově 58 tis. Kč a je žádoucím doplněním financování hlavní činnosti. I v roce 2023 hodláme nadále tuto vedlejší hospodářskou činnost v předemném rozsahu realizovat.	1.1 Výnosy a náklady	1.2 Externí zdroje a projekty		31.12.2023				

ÚKOLY – BUDOVY A PROVOZ

č.	Popis cílů	Vazba na hlavní cíl	Vazba na další cíle	Vazba na další cíle	TERMÍN	BePlan	RM/ZM (číslo usnesení)	Popis zdrojů	Náklady v Kč
22003	II. etapa rekonstrukce podlah v hlavní budově (pokoje a provozní místnosti) Jedná se o navazující rekonstrukci podlah v hlavní budově (I. etapa), kterou jsou ve špatném technickém stavu (mj. dochází k nerovnostem, které mohou být pro klienty nebezpečné), tentokrát se jedná o pokoje a provozní místnosti domova. Organizaci byla na tento účel schválena investiční dotace ve výši 1 000 000 Kč (usn. č. 0062/ZM2226/3 ze dne 7.12.2022).	2.1 Investice a rekonstrukce	2.1 Provozně technické prostředky	4.1 Prostředí	31.12.2023	ZAŘAZENO BePlan	0062/ZM2226/3 ze dne 7.12.2022	prostředky zřizovatele	1 000 000,00 Kč
22007	Pořízení myčky podložních mís a močových lahví pro provoz nového Rohového objektu Domova Slunovrat. Tato investiční akce ve výši 200 tis. Kč bude v závislosti na finanční kondici realizována z vlastních zdrojů organizace, případně pomocí externích zdrojů z grantů nebo účelové dotace z rozpočtu zřizovatele.	2.1 Investice a rekonstrukce	2.1 Provozně technické prostředky		31.12.2023	NEZAŘAZENO NO - BePlan		vlastní zdroje	200 000,00 Kč
23001	Realizace instalace schodišťové plošiny pro bytový úsek č. 1, která zaručuje bezbariérový přístup do horního patra daného úseku pro imobilní klienty v plánovaných nákladech ve výši 432 000 Kč. Organizaci byl na tento účel schválen investiční příspěvek ve výši 432 000 Kč. (usn. č. 0062/ZM2226/3).	2.1 Investice a rekonstrukce	2.1 Provozně technické prostředky	4.4 Humanizace péče	31.12.2023	ZAŘAZENO BePlan	0062/ZM2226/3 ze dne 7.12.2022	prostředky zřizovatele	432 000,00 Kč
23002	Realizace I. etapy rekonstrukce omítek vnitřních prostor v Domově Slunovrat v plánovaných nákladech ve výši 1 200 000 Kč. Organizaci byl na tento účel schválen investiční příspěvek ve výši 1 200 000 Kč. (usn. č. 0062/ZM2226/3).	2.1 Investice a rekonstrukce	2.1 Provozně technické prostředky	4.1 Prostředí	31.12.2023	ZAŘAZENO BePlan	0062/ZM2226/3 ze dne 7.12.2022	prostředky zřizovatele	1 200 000,00 Kč
23003	Realizace dodávky a montáže automatického elektrického mechanismu k těžkým skleněným dveřím, který zajistí bezbariérový přístup do Rohového domu v Domově Slunovrat v plánovaných nákladech ve výši 350 000 Kč. Organizaci byl na tento účel schválen investiční příspěvek ve výši 350 000 Kč. (usn. č. 00162/ZM2226/4).	2.1 Investice a rekonstrukce	2.1 Provozně technické prostředky	4.4 Humanizace péče	31.12.2023	NEZAŘAZENO NO - BePlan	00162/RM2226/4 ze dne 15.11.2022	prostředky zřizovatele	350 000,00 Kč
23004	Pořízení 32 ks uzamykatelných skříněk trezorového typu pro klienty domova se zvláštním režimem v celkových nákladech ve výši 200 000 Kč. Organizaci byly na tento účel schválen investiční příspěvek ve výši 200 000 Kč (usn. č. 00162/ZM2226/4).	2.1 Investice a rekonstrukce	2.1 Provozně technické prostředky	4.4 Humanizace péče	31.12.2023	NEZAŘAZENO NO - BePlan	00162/ZM2226/4 ze dne 15.11.2022	prostředky zřizovatele	200 000,00 Kč
23005	Rekonstrukce signalizačního systému klient-pracovník v Domově Slunovrat na bytových úsecích č. 1, 2 a 3 v plánovaných nákladech ve výši 400 000 Kč. V současné době organizace v těchto prostorách (vyjma nového rohového objektu) disponuje starým systémem, který již není spolehlivý a je ve špatném technickém stavu. Vzhledem ke stáří systému je oprava problematická a nerentabilní.	2.1 Investice a rekonstrukce	2.1 Provozně technické prostředky	4.4 Humanizace péče	31.12.2023	ZAŘAZENO BePlan		prostředky zřizovatele vlastní zdroje	400 000,00 Kč

ÚKOLY – LIDSKÉ ZDROJE

č.	Popis cílů	Vazba na hlavní cíl	Vazba na další cíle	Vazba na další cíle	TERMÍN	BePlan	RM/ZM (číslo usnesení)	Popis zdrojů	Náklady v Kč
23001	Pro obě poskytované služby zajistit pracovníka fyzioterapeuta v rámci nově schválené organizační struktury.	3.4 Struktura a počty	4.2 Rozvoj konceptů péče	4.3 Aktivizace a volný čas	31.12.2023				
23002	Pro službu domov se zvláštním režimem zajistit od 1.1.2024 pracovní pozici peer konzultanta ve formě kmenového zaměstnance. Tento cíl vychází i z opatření 6. Komunitního plánu ve městě Ostrava. Plánované roční náklady pro rok 2024 činí 510 000 Kč a budou alokovány do žádosti o dotaci z Moravskoslezského kraje (SR, kapitola 313) pro rok 2024.	3.4 Struktura a počty	4.2 Rozvoj konceptů péče	4.3 Aktivizace a volný čas	31.12.2023				
23003	Zajistit proškolení všech pracovníků obou týmů sociální služby domova pro seniory v 16 hodinovém kurzu Komunikace v týmu .	3.2 Vzdělávání	3.1 Kultura organizace a participace	4.1 Prostředí	31.12.2023				
23004	Zajistit stáže pracovníkům v zařízeních, která poskytují kvalitní sociální služby osobám obdobné cílové skupiny (např. PN Opava, CRPDZ - MSK - Následná péče Pavučina, hospic sv. Lukáše, CDZ Ostrava).	3.2 Vzdělávání	4.2 Rozvoj konceptů péče	3.1 Kultura organizace a participace	31.12.2023				
23005	Zajistit roční terapeutický výcvik v konceptu „ Otevřené dialogy “ pro tři pracovnice služby domov se zvláštním režimem.	3.2 Vzdělávání	4.2 Rozvoj konceptů péče	3.1 Kultura organizace a participace	31.12.2023				
23006	Na základě doporučení z průzkumu názorů a spokojenosti zaměstnanců 2022 navýšit četnost pravidelných supervizí .	3.3 Supervize a doporučení	3.2 Vzdělávání		31.12.2023				
23007	Na základě doporučení z průzkumu názorů a spokojenosti zaměstnanců 2022 zrealizovat šetření mezi zaměstnanci na téma komunikace a na základě výsledků stanovit opatření vedoucí ke zlepšení.	3.3 Supervize a doporučení	3.1 Kultura organizace a participace	4.5 Průzkumy spokojenosti	31.12.2023				
23008	Na základě doporučení z průzkumu názorů a spokojenosti zaměstnanců 2022 modernizovat pracovní zázemí pro zaměstnance DZR.	3.3 Supervize a doporučení	3.1 Kultura organizace a participace	4.1 Prostředí	31.12.2023				
23009	Na základě doporučení z průzkumu názorů a spokojenosti zaměstnanců 2022 zrealizovat personální audit na pozici pracovník v sociálních službách v obou poskytovaných službách.	3.3 Supervize a doporučení	3.1 Kultura organizace a participace	4.5 Průzkumy spokojenosti	31.12.2023				

ÚKOLY – KVALITA PÉČE

č.	Popis cílů	Vazba na hlavní cíl	Vazba na další cíle	Vazba na další cíle	TERMÍN	BePlan	RM/ZM (číslo usnesení)	Popis zdrojů	Náklady v Kč
23001	Zapojení sociální služby domov pro seniory do připravovaného projektu Reminiscence v roce 2023.	4.4 Humanizace péče	4.2 Rozvoj konceptů péče	4.3 Aktivizace a volný čas	31.12.2023				
23002	Provést dotazníkové šetření v domově pro seniory ohledně nastavených aktivit a na základě výsledků průzkumu případně přehodnotit či nově nastavit nabízené aktivizační činnosti .	4.2 Rozvoj konceptů péče	4.3 Aktivizace a volný čas	4.5 Průzkumy spokojenosti	31.12.2023				
23003	Úspěšná recertifikace konceptu Bazální stimulace v roce 2023.	4.2 Rozvoj konceptů péče	3.2 Vzdělávání		31.12.2023				
23004	Průběžná příprava na recertifikaci v paliativní péči v roce 2024 včetně zajištění proškolení všech nových pracovníků v paliativní péči v roce 2023.	4.2 Rozvoj konceptů péče	3.2 Vzdělávání		31.12.2023				
23005	Aktualizace individuálního plánování v CARE v sociální službě domov se zvláštním režimem.	4.2 Rozvoj konceptů péče	4.4 Humanizace péče		31.12.2023				
23006	Vnitřní transformace provozu služby domova se zvláštním režimem pro klienty dle závislosti na péči (zavádění deinstitucionalizačních prvků do praxe služby).	4.2 Rozvoj konceptů péče	4.4 Humanizace péče	4.1 Prostředí	31.12.2023				
22006	Pokračovat v zavádění systému paliativní péče do praxe organizace včetně navázání spolupráce s nemocničním kaplanem a s Hospicem sv. Lukáše v Ostravě.	4.2 Rozvoj konceptů péče	3.2 Vzdělávání		31.12.2023				
22007	Zajištění „příručních automatů“ v prostorách Domova Slunovrat včetně nové části, kde bude možné zakoupit si vakuované potraviny, nápoje apod.	4.4 Humanizace péče	4.1 Prostředí		31.12.2023				

ÚKOLY – KONTROLNÍ SYSTÉM

č.	Popis cílů	Vazba na hlavní cíl	Vazba na další cíle	Vazba na další cíle	TERMÍN	BePlan	RM/ZM (číslo usnesení)	Popis zdrojů	Náklady v Kč
23001	Na základě vyhodnocení analýzy rizik a stanovených opatření zpracovat aktuální plán kontrolní činnosti jednotlivých útvarů a úseků pro rok 2023. Vnitřní kontrolní systém bude doplňován nebo upravován vzhledem k doporučením kontrolních orgánů tak, aby byl přiměřený a dostatečně účinný. Organizace bude dále realizovat doporučení vyplývající z kontroly IAK, která proběhne v letošním roce (2-3/2023).	5.1 Interní kontroly			31.12.2023				

ÚKOLY – DOBRÉ JMÉNO A PUBLIC RELATIONS

č.	Popis cílů	Vazba na hlavní cíl	Vazba na další cíle	Vazba na další cíle	TERMÍN	BePlan	RM/ZM (číslo usnesení)	Popis zdrojů	Náklady v Kč
23001	Plnění povinného podílu zaměstnávání osob se zdravotním postižením Organizace je povinna dle zák. č. 435/2004 Sb., v platném znění, zaměstnávat osoby se zdravotním postižením ve výši povinného podílu těchto osob na celkovém počtu zaměstnanců organizace. Povinný podíl činí 4 %. Organizace plnění tohoto podílu zajistí zaměstnáváním osob se zdravotním postižením a odebíráním výrobků nebo služeb od zaměstnavatelů, se kterými Úřad práce uzavřel dohodu o uznání zaměstnavatele (§ 78).	6.1 Dobré jméno a PR			31.12.2023				
23002	Při poskytování sociálních služeb nadále spolupracovat s dobrovolníky (především ve spolupráci s dobrovolnickým centrem ADRA Ostrava) včetně umožnění supervizí pro dobrovolníky. Poskytneme příležitost praxí a stáží studentům oborů, které souvisí s poskytováním sociálních služeb domova pro seniory i domova se zvláštním režimem.	6.2 Spolupráce	4.3 Aktivizace a volný čas	4.4 Humanizace péče	31.12.2023				
23003	Aktivní účast vedoucí útvaru sociálních služeb na gerontologických dnech 2023 v Ostravě (workshop) na téma: zkušenosti se zaměstnáváním peer konzultantů v pobytové službě (prezentace Domova Slunovrat).	6.1 Dobré jméno a PR	6.2 Spolupráce		31.12.2023				
23004	Prezentace poskytovaných služeb Domova Slunovrat v místních periodicích ve městě Ostrava (např. Centrum Moravské Ostrava nebo Radnice)	6.1 Dobré jméno a PR	6.2 Spolupráce		31.12.2023				

CÍLE NA ROKY 2023–2024

č.	Popis cílů	Vazba na hlavní cíl	Vazba na další cíle	Vazba na další cíle	TERMÍN	BePlan	RM/ZM (číslo usnesení)	Popis zdrojů	Náklady v Kč
2324007	Zhotovení rampy včetně zábradlí a zastřešení u vstupu DZR do zahrady Zhotovením rampy včetně zábradlí a zastřešení u vstupu domova se zvláštním režimem do zahrady se zajistí bezpečný pohyb klientů a pracovníků organizace. V současné době je vstup tvořen příkrým sjezdem z obyčejné dlažby a s nevyhovujícím zábradlím. Není zastřešen a tudíž ve špatných klimatických podmínkách hrozí nebezpečí pádu. Tato investiční akce ve výši 610 tis. Kč bude v závislosti na finanční kondici realizována z vlastních zdrojů organizace, případně pomocí externích zdrojů z grantů nebo účelové dotace z rozpočtu zřizovatele.	2.1 Investice a rekonstrukce	2.1 Provozně technické prostředky	4.1 Prostředí	31.12.2024	ZAŘAZENO - BePlan		prostředky zřizovatele vlastní zdroje	610 000,00 Kč
2324008	Realizace kamerového systému ve vnitřních prostorách (chodbách) poskytovaných služeb s cílem zajistit větší bezpečnost klientů. Tato investiční akce ve výši 250 tis. Kč bude v závislosti na finanční kondici realizována z vlastních zdrojů organizace, případně pomocí externích zdrojů z grantů nebo účelové dotace z rozpočtu zřizovatele.	2.1 Investice a rekonstrukce	2.1 Provozně technické prostředky	4.1 Prostředí	31.12.2024	NEZAŘAZEN O - BePlan		prostředky zřizovatele vlastní zdroje	250 000,00 Kč

CÍLE NA ROKY 2024–2025

č.	Popis cílů	Vazba na hlavní cíl	Vazba na další cíle	Vazba na další cíle	TERMÍN	BePlan	RM/ZM (číslo usnesení)	Popis zdrojů	Náklady v Kč
2425001	I. etapa rekonstrukce elektrorozvodů včetně el. rozvaděčů v hlavní budově Jedná se o rekonstrukci elektrorozvodů včetně el. rozvaděčů v hlavní budově organizace Domov Slunovrat. Elektrická síť je v hlavní budově ve špatném stavu a dochází k častým výpadkům el. proudu. Stávající síť ani neumožňuje zkvalitňovat péči po technické stránce neboť neumožňuje přidat žádné další el. spotřebiče do stávající sítě. Tato investiční akce ve výši 1 200 tis. Kč je zahrnuta v kapitálovém rozpočtu města pro rok 2024.	2.1 Investice a rekonstrukce	2.1 Provozně technické prostředky	4.1 Prostředí	2025	ZAŘAZENO - BePlan		prostředky zřizovatele externí zdroje (dotace EU)	1 200 000,00 Kč
2425002	II. etapa rekonstrukce vnitřního osvětlení hlavní budovy Druhá etapa rekonstrukce vnitřního osvětlení v hlavní budově organizace je navazující akcí na první etapu v rámci které došlo k dílčí rekonstrukci osvětlení na pokojích klientů, chodeb a některých přidružených místnostech. Osvětlení vyjma první etapy zatím neprošlo žádnou rekonstrukcí či celkovou výměnou. Jeho současný stav neumožňuje reagovat na aktuální potřeby klientů i zaměstnanců, zejména měnit intenzitu osvětlení dle denní a noční doby. II. etapa rekonstrukce vnitřního osvětlení v hlavní budově se bude týkat především služby domov pro seniory. Celkové předpokládané náklady činí cca 1 100 tis. Kč. Tato akce bude v závislosti na finanční kondici realizována z vlastních zdrojů organizace, případně pomocí externích zdrojů z grantů nebo účelové dotace z rozpočtu zřizovatele. Realizace akce je plánována v období 2024-2025.	2.1 Investice a rekonstrukce			2025	ZAŘAZENO - BePlan		prostředky zřizovatele vlastní zdroje	1 100 000,00 Kč
2425003	II. etapa rekonstrukce půdních prostor hlavní budovy Rekonstrukce zahrnuje přestavbu stávajících půdních prostor hlavní budovy Domova Slunovrat. Současný stav těchto prostor, který slouží především jako potřebné provozně-technické zázemí, neodpovídá potřebám organizace. V půdních prostorách je situováno provozní zázemí pro úklidový úsek, jediný archiv organizace, sklady OOP a drogerie, sklady rehabilitačních a kompenzačních pomůcek, sklad depozit klientů apod. Půdní prostory jsou ve špatném a nevyhovujícím stavu - původní stav z 30. let minulého století. Prostory tak nemohou dostatečně plnit svou funkci a nesplňují požárněbezpečnostní hledisko včetně nedostatečného větrání a osvětlení. Cílem přestavby je vytvořit ze stávajícího prostoru moderní, funkční a bezpečný prostor sloužící provozně-technickému zázemí organizace. Organizace disponuje zpracovanou projektovou dokumentací, která byla pořízena díky příspěvku ve výši 150 000 Kč poskytnutým na základě usnesení rady města č. 07063/RM1218/100 ze dne 29. 8. 2017. Celkové předpokládané náklady této akce činí 4 500 tis. Kč. Realizace akce je přesunuta do rozvojových cílů na období 2024-2025.	2.1 Investice a rekonstrukce	4.1 Prostředí		31.12.2022	ZAŘAZENO - BePlan			

SAZEBNÍK ÚHRAD

I. Úhrada za ubytování

Standardní pokoj

<i>Typ pokoje</i>	<i>Denní úhrada</i>	<i>Měsíční úhrada při 28 dnech</i>	<i>Měsíční úhrada při 30 dnech</i>	<i>Měsíční úhrada při 31 dnech</i>
jednolůžkový	240	6 720	7 200	7 440
dvoulůžkový	230	6 440	6 900	7 130

Pokoj v Rohovém domu (nová přístavba)

<i>Typ pokoje</i>	<i>Denní úhrada</i>	<i>Měsíční úhrada při 28 dnech</i>	<i>Měsíční úhrada při 30 dnech</i>	<i>Měsíční úhrada při 31 dnech</i>
jednolůžkový	250	7 000	7 500	7 750
dvoulůžkový	240	6 720	7 200	7 440

II. Úhrada za stravování

Diety: normální (racionální), šetřící (žlučnicková), diabetická, diabetická/šetřící (kombinace žlučnickové a diabetické), bezlepková

	<i>Snídaně</i>	<i>Přesnídávka</i>	<i>Oběd</i>	<i>Svačina</i>	<i>Večeře</i>	<i>Stravovací jednotka/den</i>	<i>Měsíční úhrada při 28 dnech</i>	<i>Měsíční úhrada při 30 dnech</i>	<i>Měsíční úhrada při 31 dnech</i>
potraviny	25	10	40	15	25	115	3 220	3 450	3 565
režie	15	5	25	15	25	85	2 380	2 550	2 635
Celkem	40	15	65	30	50	200	5 600	6 000	6 200

ÚHRADA ZA UBYTOVÁNÍ A STRAVOVÁNÍ CELKEM

Diety: normální (racionální), šetřící (žlučnicková), diabetická, diabetická/šetřící (kombinace žlučnickové a diabetické), bezlepková

Standardní pokoj

Typ pokoje	Měsíční úhrada při 28 dnech	Měsíční úhrada při 30 dnech	Měsíční úhrada při 31 dnech
<i>jednolůžkový</i>	12 320	13 200	13 640
<i>dvoulůžkový</i>	12 040	12 900	13 330

Diety: normální (racionální), šetřící (žlučnicková), diabetická, diabetická/šetřící (kombinace žlučnickové a diabetické), bezlepková

Pokoj v Rohovém domu (nová přístavba)

Typ pokoje	Měsíční úhrada při 28 dnech	Měsíční úhrada při 30 dnech	Měsíční úhrada při 31 dnech
<i>jednolůžkový</i>	12 600	13 500	13 950
<i>dvoulůžkový</i>	12 320	13 200	13 640

III. Úhrady za úkony péče

Měsíční úhrada za úkony péče je stanovena ve výši přiznaného příspěvku na péči.

Platnost sazebníku od 1. 7. 2022

ORGANIZAČNÍ STRUKTURA

Organizační struktura

Domov Slunovrat, Ostrava-Přivoz, příspěvková organizace, Na Mlýnici 203/5, Ostrava-Přivoz, IČ: 70631841

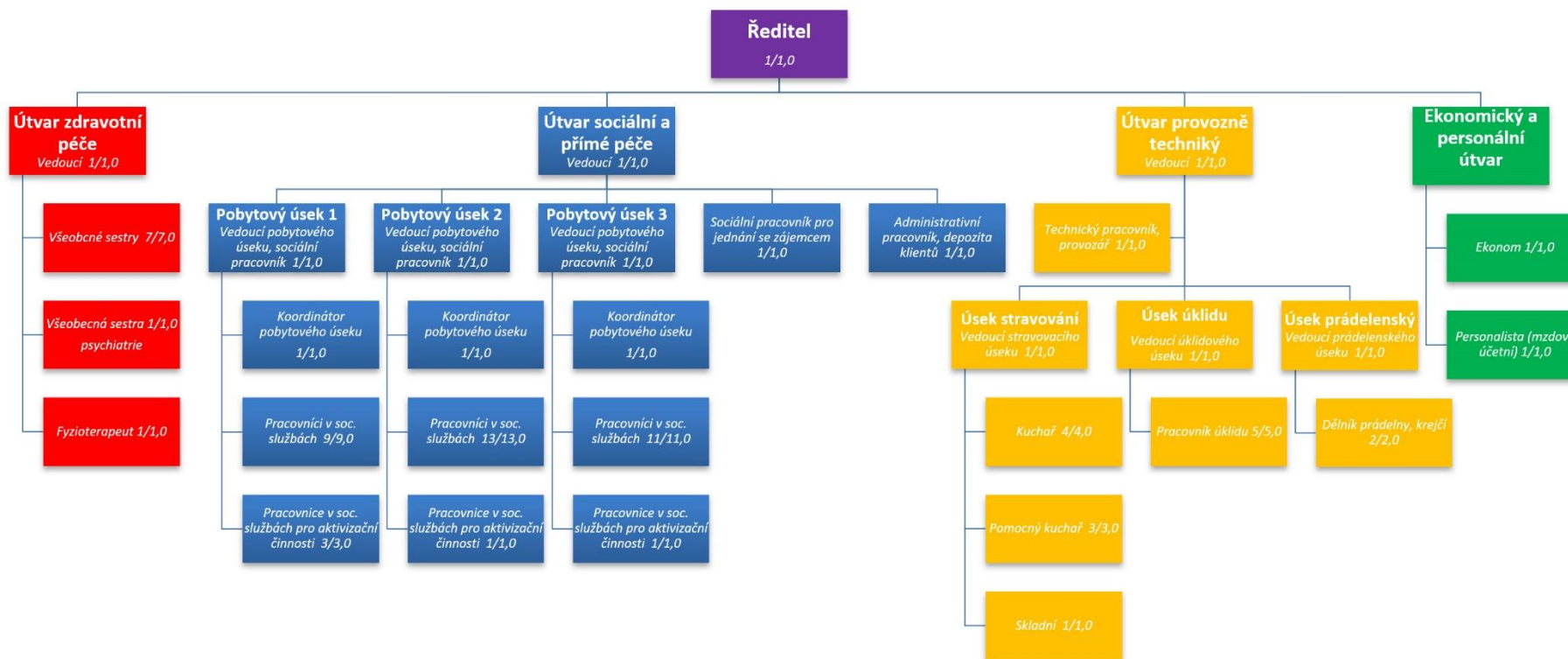

Evidenční počet zaměstnanců: 80
 Přepočtený počet úvazků: 80

Účinnost od 1. 1. 2023
 Mgr. Vojtěch Curylo
 ředitel organizace

Organizační struktura

Domov Slunovrat, Ostrava-Přívoz, příspěvková organizace, Na Mlýnici 203/5, Ostrava-Přívoz, IČ: 70631841

Domov pro seniory

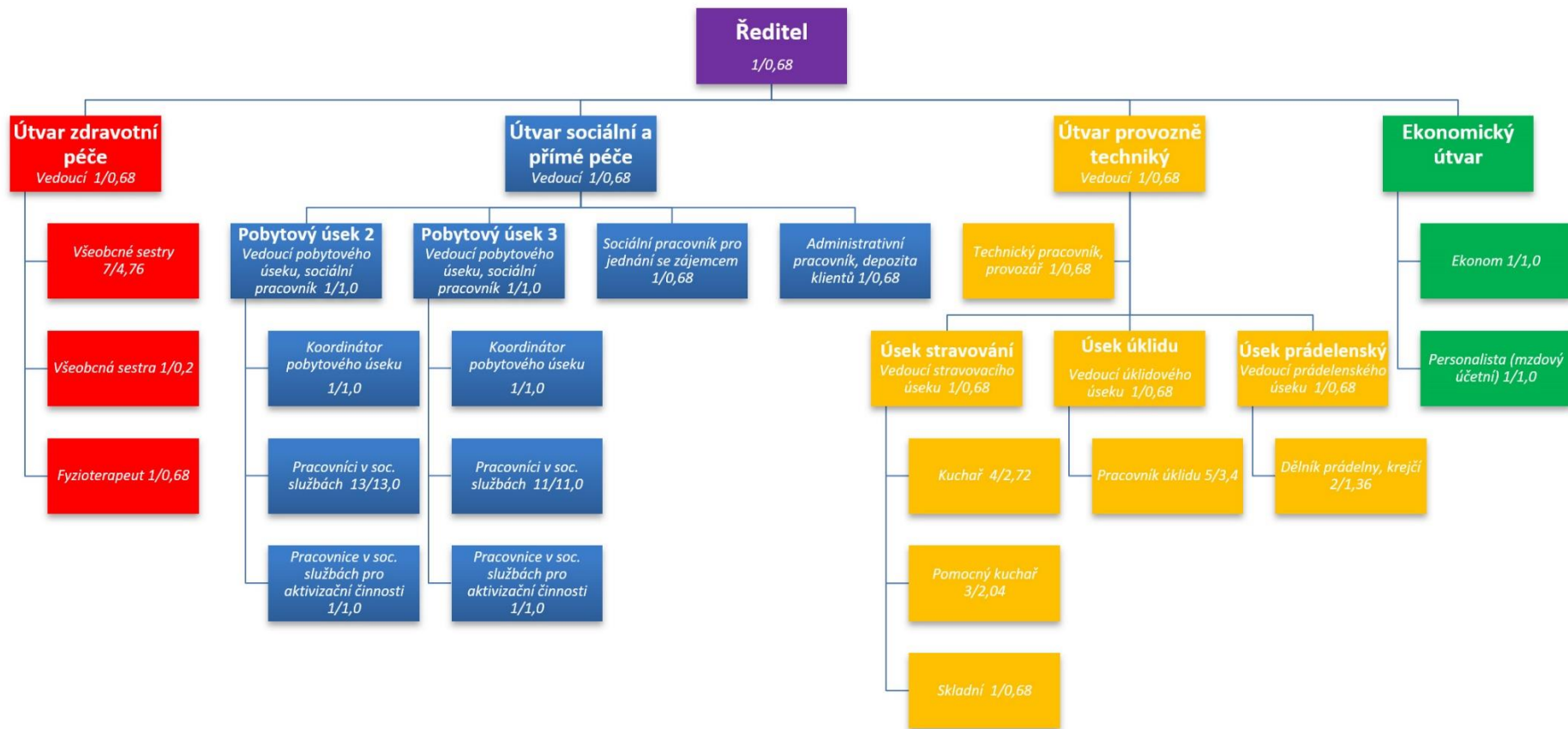

Evidenční počet zaměstnanců: 66

Přepočtený počet úvazků: 54

Účinnost od 1. 1. 2023

Mgr. Vojtěch Curylo
ředitel organizace

Organizační struktura

Domov Slunovrat, Ostrava-Přívoz, příspěvková organizace, Na Mlýnici 203/5, Ostrava-Přívoz, IČ: 70631841

Domov se zvláštním režimem

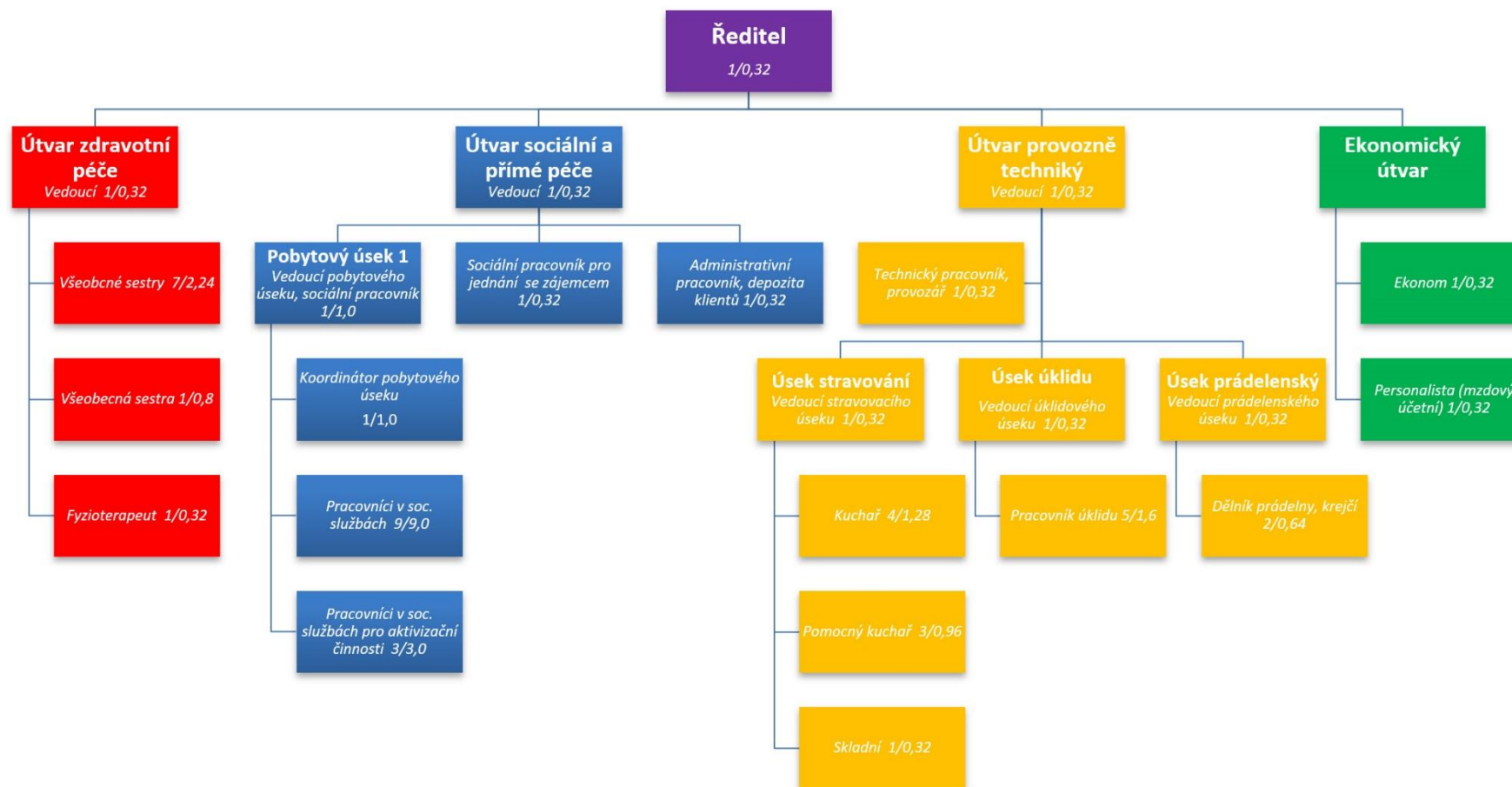

Evidenční počet zaměstnanců: 50
Přepočtený počet úvazků: 26

Účinnost od 1. 1. 2023
Mgr. Vojtěch Curylo
ředitel organizace