

2020

Domov Slunovrat, Ostrava- Přívoz, příspěvková organizace

Plán činnosti organizace v oblasti sociální péče na rok 2020

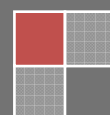

OBSAH

ÚVOD	3
VIZE – DOMOV SLUNOV RAT V ROCE 2030	3
1. Název organizace a druh poskytovaných služeb.....	3
2. Počet a struktura zaměstnanců	4
3. Vymezení základních a dalších činností	4
A) ZABEZPEČENÍ PROVOZU ORGANIZACE.....	5
1. Plán provozních akcí v roce 2020	5
2. Využívání dotačních titulů z externích zdrojů	7
3. Vedlejší hospodářská činnost	7
B) NAPŇOVÁNÍ HLAVNÍCH CÍLŮ ORGANIZACE.....	8
1. Kvalitativní a kvantitativní zlepšení poskytovaných služeb	8
2. Transformace, humanizace služeb	10
3. Nové aktivity	10
C) LIDSKÉ ZDROJE.....	11
D) ZABEZPEČENÍ VNITŘNÍHO KONTROLNÍHO SYSTÉMU ORG.	11
E) ROZVOJOVÉ CÍLE ORG. NA OBDOBÍ 2020-2021	12
F) PŘÍLOHY	14
Příloha č. 1 - Sazebník úhrad za ubytování a stravování	14
Příloha č. 2 – Platná organizační struktura organizace i jednotlivých služeb	15
Příloha č. 3 – Ceník fakultativních služeb.....	18

ÚVOD**VIZE – DOMOV SLUNOV RAT V ROCE 2030**

Domov Slunovrat poskytuje pobytové služby, které respektují individualitu a důstojnost klientů a podporují jejich vztahy s rodinou a přáteli. Cílem služeb je podpora soběstačnosti, samostatnosti a aktivního přístupu ke svému životu. Podstatnou součástí poskytovaných služeb je zapojení odborníků do každodenního života klientů. Klientům poskytujeme širokou nabídku činností a podpory.

Ve službě domov pro seniory podporujeme smysluplný život ve stáří.

Ve službě domov se zvláštním režimem se zaměřujeme na to, aby klient porozuměl své duševní nemoci a učil se s ní žít.

Systematicky rekonstruujeme objekt Domova Slunovrat s cílem zvyšovat soukromí a důstojných prostor pro každého klienta a vytvářet prostory pro rozšiřování nabídky činností.

Neustále posilujeme otevřenou komunikaci mezi pracovníky, managementem i klienty.

1. Název organizace a druh poskytovaných služeb

Název: Domov Slunovrat, Ostrava-Přívoz, příspěvková organizace
sídlo: Na Mlýnici 203/5, Ostrava-Přívoz, PSČ 702 00
IČ: 70631841

Registrované služby: a) *domov se zvláštním režimem* (§ 50 zákona o sociálních službách)
Kapacita služby: **32 klientů**

b) *domov pro seniory* (§ 49 zákona o sociálních službách)
Kapacita služby: **68 klientů**

Celková kapacita zařízení: **100 klientů**

Zařízení je dispozičně členěno na 3 pobytové úseky, z nichž dva jsou určeny k zajištění služby domova pro seniory, a jeden úsek je určen klientům služby domova se zvláštním režimem.

Květen 2020

Po ukončení investiční akce „Rekonstrukce a výstavba rohového objektu Domova Slunovrat včetně základního vybavení“ (plánovaný termín dokončení je duben 2020) dojde k navýšení celkové kapacity domova na **102 klientů** – **34 klientů DZR** a **68 klientů DPS**. Organizace zažádá o změnu registračních podmínek na KÚ MSK.

Dostavbou předmětného objektu vznikne „nová“ ubytovací kapacita:

- ve dvou patrech 8 dvoulůžkových pokojů pro službu DPS
- 4 kompletně vybavené jednolůžkové garsonky pro klienty DZR

Tato „nová ubytovací kapacita umožní organizaci zrušit všechny třílůžkové pokoje, takže bude moci poskytovat sociální služby již jen v jedno a dvou lůžkových pokojích.

2. Počet a struktura zaměstnanců

Evidenční stav zaměstnanců k 31. 12. 2019 činil v přepočteném stavu 72 pracovníků.

Předpokládaný stav pracovníků zařízení na rok 2020 celkem: 74 zaměstnanců (74 přepočtených úvazků kmenových zaměstnanců) – navýšení dva úvazky v podobě jedné pracovnice úklidu a jednoho ekonoma – viz kapitola C) *Lidské zdroje*.

Přepočtený a fyzický počet zaměstnanců dle jednotlivých kategorií (předpoklad na rok 2020):

	Domov se zvláštním režimem		Domov pro seniory		ORGANIZACE CELKEM	
	přep. počet úvazků	ev. počet	přep. počet úvazků	ev. počet	přepočtený počet úvazků	ev. počet
	23,24	45	50,76	61	74	74
ÚTVAR ZDRAV. PÉČE	2,56	8	5,44	8	8	8
všeobecné sestry	2,56	8	5,44	8	8	8
ÚTVAR SOC. A PŘÍMÉ PÉČE	13,96	16	31,04	32	45	45
PSP-pracovníci přímé obslužné péče	10	10	25	25	35	35
PSP-pracovníci aktivizačních činností	2	2	2	2	4	4
sociální pracovníci	1,64	3	3,36	4	5	5
administrativní pracovník, depozita klientů	0,32	1	0,68	1	1	1
ÚTVAR PROVOZNĚ TECHNICKÝ	6,72	21	14,28	21	21	21
kuchaři	1,28	4	2,72	4	4	4
pomocní kuchaři	0,64	2	1,36	2	2	2
pradleny	0,96	3	2,04	3	3	3
skladní	0,32	1	0,68	1	1	1
údržbář	0,32	1	0,68	1	1	1
vedoucí strav. úseku	0,32	1	0,68	1	1	1
ved. pracovníci, THP	0,64	2	1,36	2	2	2
pracovnice úklidu	1,92	6	4,08	6	6	6
ekonom	0,32	1	0,68	1	1	1

3. Vymezení základních a dalších činností

Klientům poskytujeme základní činnosti dle § 49 a 50 zákona o sociálních službách:

- a) poskytnutí ubytování
- b) poskytnutí stravy
- c) úkony péče

Mimo výše uvedené základní činnosti jsou klientům dle možností zařízení a potřeb klientů nabízeny v rámci obou druhů služeb tyto činnosti:

- zprostředkování obstarání a donášky nákupu mimo areál poskytovatele,
- zprostředkování holičské, kadeřnické, pedikérské služby externími dodavateli
- zprostředkování revize vlastních elektrospotřebičů externími dodavateli

Sazebníky úhrad jsou uvedeny v příloze č. 1.

A) ZABEZPEČENÍ PROVOZU ORGANIZACE

Zařízení bude v roce 2020 hospodařit s předpokládaným ročním rozpočtem ve výši cca 51 785 tis. Kč. Financování provozu je vícezdrojové. Schválený příspěvek zřizovatele na provoz činí 7 683 tis. Kč, příspěvek na odpisy svěřeného movitého majetku činí 688 tis. Kč.

Dalšími zdroji financování jsou úhrady klientů za pobyt, poskytnuté příspěvky na péči, dotace ze MSK (kapitola 313), úhrady zdravotních pojišťoven za poskytnutou zdravotní péči, dary fyzických i právnických osob, výnosy z další doplňkové činnosti (pronájmy nebytových prostor) nebo účelově určené dotace poskytnuté zřizovatelem či jinými institucemi.

<i>Jednotlivé tituly</i>	<i>Domov pro seniory (v Kč)</i>	<i>Domov se zvláštním režimem (v Kč)</i>
očekávaná dotace MSK (313)	13 481 000	6 869 000
Příspěvek na provoz zřizovatele	3 824 000	3 859 000
Účelový neinvestiční příspěvek	0	0
Příspěvek na odpisy mov. maj.	482 000	206 000
Úhrady klientů (včetně PNP)	15 400 000	5 100 000
Výnosy úhrad zdr. pojištění	1 000 000	115 000
Ostatní výnosy	198 000	94 000
Odpisy	810 000	347 000
Výnosy celkem	35 195 000	16 590 000

Částky „dotace MSK (313)“ jsou převzaty z materiálu SMO jako položka očekávaná dotace MSK. K aktuálnímu datu není výsledek tohoto dotačního řízení dosud znám.

Od 1. 2. 2020 hodlá organizace navýšit úhradu klientů za stravu o částku 10 Kč na den – viz příloha č. Příloha č. 1 - Sazebník úhrad za ubytování a stravování.

1. Plán provozních akcí v roce 2020

1.1. Dokončení investiční akce „Rekonstrukce a výstavba rohového objektu Domova Slunovrat včetně základního vybavení“.

Stěžejní investiční akce pro rok 2020, které budou všechny další investiční akce podřízeny. Samotná stavba započala ve čtvrtém kvartálu roku 2018. Nový objekt by měl mít ve svém maximálním rozsahu ubytovací kapacitu 20 osob. Na tuto akci byl Domovu Slunovrat poskytnut investiční příspěvek z rozpočtu zřizovatele v celkové výši 39 927 000 Kč. Usnesením rady města č. 09515/RM1418/131 ze dne 19.6.2018 bylo rozhodnuto o změně podmínek čerpání do 30.6.2020.

T: červen 2020

1.2. Pořízení neinvestičního vybavení nového rohového objektu Domova Slunovrat.

Organizaci byl usnesením rady města č. 07556/RM1418/107 ze dne 31. 10. 2017 schválen neinvestiční příspěvek ve výši 800 000 Kč na úhradu nákladů spojených s rekonstrukcí a výstavbou rohového objektu Domova Slunovrat včetně základního vybavení“. Jedná se o základní vybavení (např. šatní skříň, kuchyňské linky, koupelňové toaletní skříňky, osvětlení, rehabilitační vybavení apod.). Usnesením rady města č. 09515/RM1418/131 ze dne 19.6.2018 bylo rozhodnuto o změně podmínek čerpání do 30.6.2020.

T: červen 2020

1.3. Rekonstrukce hromosvodů včetně projektové dokumentace

Hromosvody na všech budovách domova zatím neprošly žádnou rekonstrukcí či celkovou výměnou, jsou původní. Současný stav nevyhovuje platným normám a nezaručuje bezpečný provoz budov. Usnesením zastupitelstva města č. 0631/ZM1822/11 ze dne 11. 12. 2019 bylo rozhodnuto poskytnout organizaci na tuto investiční akci příspěvek ve výši 400 tis. Kč s termínem čerpání do 31. 12. 2020 s termínem vyúčtování do 31. 1. 2021.

T: 31. 12. 2020

1.4. Rekonstrukce dezinfekčního zázemí v pracovně sester

V souladu s hygienickými normami je nutné řešit problém s nevyhovujícím dezinfekčním zázemím v pracovně sester. V současné době je řešeno provizorně, na co opakovaně poukazuje KHS Ostrava při svých kontrolách našeho zařízení. Je třeba vybudovat zcela nové zázemí jak stavebně, tak i vybavením nerezovou kuchyňskou linkou. Usnesením zastupitelstva města č. 0631/ZM1822/11 ze dne 11. 12. 2019 bylo rozhodnuto poskytnout organizaci na tuto investiční akci příspěvek ve výši 120 tis. Kč s termínem čerpání do 31. 12. 2020 s termínem vyúčtování do 31. 1. 2021.

T: 31. 12. 2020

1.5. Po dobu výstavby nového rohového objektu zajištění prádelenských služeb

Po dobu rekonstrukce a výstavby nového rohového objektu Domova Slunovrat organizace nebude moci využívat svých prádelenských služeb. Z tohoto důvodu dojde k zajištění prádelenských služeb externí firmou. Organizaci byl usnesením zastupitelstva města č. 1423/ZM1418/22 ze dne 14. 12. 2016 schválen pro tuto akci neinvestiční účelový příspěvek ve výši 1 260 000 Kč.

T: leden – duben 2020

1.6. Plnění povinného podílu zaměstnávání osob se zdravotním postižením

Organizace je povinna dle zák. č. 435/2004 Sb., v platném znění, zaměstnávat osoby se zdravotním postižením ve výši povinného podílu těchto osob na celkovém počtu zaměstnanců organizace. Povinný podíl činí 4 %. Organizace plnění tohoto podílu zajistí zaměstnáváním osob se zdravotním postižením a odebíráním výrobků nebo služeb od zaměstnavatelů, se kterými Úřad práce uzavřel dohodu o uznání zaměstnavatele (§ 78).

T: průběžně

1.7. Nákup sprchového lůžka

Jedná se o pořízení jednoho sprchového lůžka určeného k hygieně a přesunu klienta. Tato zařízení zlepší komfort při hygienické péči o klienty a také usnadní práci pracovníkům v přímé péči – zlepšení péče a také efektivity, zlepšení kvality života – důraz na důstojnost uživatele. Usnesením zastupitelstva města č. 0631/ZM1822/11 ze dne 11. 12. 2019 bylo rozhodnuto poskytnout organizaci na tuto investiční akci příspěvek ve výši 85 tis. Kč s termínem čerpání do 31. 12. 2020 s termínem vyúčtování do 31. 1. 2021.

T: 31. 12. 2020

1.8. Pořízení 20 ks elektrických polohovatelných lůžek a 30 ks nočních stolků

Z důvodu morálního zastarání současného vybavení pokojů klientů je nutné přistoupit k jeho výměně. Usnesením rady města č. 02743/RM1822/40 ze dne 26. 11. 2019 bylo rozhodnuto poskytnout organizaci na tuto akci účelové neinvestiční příspěvky v celkové výši 1 000 000 Kč (750 000 Kč na postele a 250 000 Kč na noční stolky).

T: 31. 12. 2020

1.9. I. etapa rekonstrukce podlah v hlavní budově

V souladu s cílovou skupinou uživatelů domova je nutné akutně řešit problémy s nerovností podlah, které v současné době ohrožují pohyb osob. Jedná se především o podlahy v jídelnách, pokojích a provozních místnostech hlavní budovy. Usnesením rady města č. 01807/RM1822/27 ze dne 16. 7. 2019 bylo rozhodnuto poskytnout organizaci na tuto akci investiční příspěvek ve výši 550 000 Kč.

T: červen 2020

2. **Využívání dotačních titulů z externích zdrojů**

Organizace bude pravidelně a systematicky reagovat na zveřejňované výzvy různých institucí, nadací a grantů poskytující podporu v oblasti sociálních služeb, např. Krajský úřad Moravskoslezského kraje, Nadace OKD, OP LZZ (ESF), ROP, rozdělování příjmů z loterií SMO apod.

T: průběžně

3. **Vedlejší hospodářská činnost**

Zřizovatelem byla odsouhlasena vedlejší hospodářská činnost: pronájem nebytových prostor. Každoroční zisk z této činnosti činí řádově 58 tis. Kč a je žádoucím doplněním financování hlavní činnosti. I v roce 2020 hodláme nadále tuto vedlejší hospodářskou činnost v předmětném rozsahu realizovat.

T: průběžně

B) NAPŇOVÁNÍ HLAVNÍCH CÍLŮ ORGANIZACE**1. Kvalitativní a kvantitativní zlepšení poskytovaných služeb**

1.1.

Strategický plán organizace pro období 2019-2021 – realizace strategického plánu příspěvkové organizace Domov Slunovrat, který ukazuje další směřování organizační politiky pro dané období, a následná realizace dílčích opatření vyplývajících z tohoto plánu v průběhu roku 2020.

T: průběžně

1.2.

Dle možností a aktuálních podmínek v organizaci zaměstnávat osoby se zdravotním postižením především z příspěvkové organizace Čtyřlístek v zákonem stanovené míře.

T: průběžně

1.3.

Při poskytování sociálních služeb spolupracovat s dobrovolníky (především ve spolupráci s dobrovolnickým centrem ADRA Ostrava) včetně umožnění supervizí pro dobrovolníky. Navázat spolupráci se studenty oborů, které souvisí s poskytováním sociálních služeb domova pro seniory i domova se zvláštním režimem (praxe a stáže).

T: průběžně

1.4.

Nastavení kvalitního poskytování sociálních služeb a zajištění bezproblémového provozu v nových a opravených prostorách domova v návaznosti na stávající prostory.

T: průběžně

Domov se zvláštním režimem

1.5.

V souladu s nejnovějšími poznatky v oboru poskytování péče osobám s duševním onemocněním, našimi zkušenostmi s přímou péčí a zkušenostmi z různých stáží, dokončit koncepti péče domova se zvláštním režimem (metodika CARE, Recovery, terapeutické přístup Otevřené dialogy) v návaznosti na Strategický plán organizace.

T: 31. 12. 2020

1.6.

Realizace pilotního modelu nácviku hospodaření s penězi a nácviku odpovědnosti klientů za své chování a jednání pro dva vybrané uživatele. Následné přepracování tohoto modelu do stávajících podmínek poskytování služby a ekonomických možností organizace.

T: 31. 12. 2020

1.7.

Realizace setkávání s jinými organizacemi a nabídkami ve městě Ostrava za účelem

- představení jiných sociálních služeb v Ostravě a okolí
- představení jiných možností bydlení

- představení možností práce
- představení jiných možností trávení volného času

(Např. organizace typu Mens Sana, Mlýnek, Spirála, Target, Trigon apod.)

T: 30. 9. 2020

1.8.

Rozvoj a podpora sportovních a tělesných aktivit uživatelů se zaměřením na chůzi – využití možných příležitostí (spolupráce s Family Gym, pravidelné cvičení v domově, doprovody k lékaři, pravidelné procházky, výlety po okolí, nákupy, dobrovolníci).

T: průběžně

1.9.

Zajistit stáže pracovníkům v zařízeních, která poskytují kvalitní sociální služby osobám obdobné cílové skupiny (např. Trigon, Spirála, Charita sv. Alexandra, Mlýnek, DPS w Mościszkach).

T: 31. 12. 2020

1.10.

Zajistit další vzdělávání pracovníků se zaměřením na cílovou skupinu s důrazem na témata rozvoje soběstačnosti a samostatnosti klientů, komunikace s prvky terapeutického přístupu Otevřené dialogy.

T: průběžně

1.11.

Zavádět do praxe základní prvky terapeutického přístupu Otevřené dialogy v komunikaci a v jednání s klienty, realizovat v případě potřeby „síťová setkání“. Zaměřit se na práci s rodinou a její intenzivnější zapojení do života našich klientů.

T: průběžně

1.12.

Pokračování ve spolupráci s peer konzultanty. Realizovat v roce 2020 minimálně jedno setkání s konzultanty a pracovníky domova napříč útvary.

T: 31. 12. 2020

1.13.

Vytvořit metodiky práce s klienty, kteří budou bydlet v tréninkových bytech – systém podpory. Zavedení této metodiky do praxe v propojení na stávající službu.

T: 31. 12. 2020

Domov pro seniory

1.14.

Pokračovat v zavedených konceptech a terapeutických přístupech (Bazální stimulace a práce s lidmi s demencí v systému validace podle Naomi Fail, dále fototerapie, aromaterapie, arteterapie, canisterapie, kognitivní tréninky) – prohlubovat znalosti o konceptech a přístupech, a zlepšovat jejich realizaci v praxi. Nově se zaměřit na koncept Psycho-biografického modelu dle Erwina Böhma.

T: průběžně

1.15.

Transformovat individuální plány – využití programu Cygnus (propojení všech poskytovaných úkonů do jednoho dokumentu). Využití metodiky Care v individuálním plánování v závislosti na potřebách cílové skupiny seniorů.

T: 31. 12. 2020

1.16.

Za pomoci externí podpory zavést systém paliativní péče do praxe dle možností a potřeb poskytované služby (možná příprava na Certifikaci paliativního přístupu v sociálních službách APSS ČR, navázání spolupráce s koordinátorem nemocničních kaplanů, který se paliativní péčí dlouhodobě zabývá).

T: 31. 12. 2020

1.17.

Zajistit další vzdělávání pracovníků se zaměřením na cílovou skupinu s důrazem na témata Bazální stimulace, Validace, Psychosociální model dle E. Böhma, individuální plánování v propojení s metodikou Care, otevřená komunikace s prvky „Otevřených dialogů“.

T: průběžně

1.18.

Dokončit realizaci zapisování všech plánů rizik v programu Cygnusu 2.

T: 31. 12. 2020

1.19.

Pokračovat v natáčení dalších instruktážních videí s metodickými postupy (práce se zvedákem a jinými elektrickými zařízeními, přesun uživatele z lůžka do transportního vozíku či lůžka a zpět, „Jak vypadá pokoj uživatele, když ho opouštím?“ apod.).

T: 31. 12. 2020

2. Transformace, humanizace služeb

2.1.

V závislosti na realizaci plánovaných rekonstrukcí a výstavby nového rohového objektu pokračovat v započaté transformaci a humanizaci služeb dalším redukováním třílůžkových pokojů při zachování stávající kapacity zařízení.

T: průběžně

3. Nové aktivity

3.1.

Zajištění „příručního bufetu“ v prostorách Domova Slunovrat, kde bude možné zakoupit si základní potřeby, vakuované potraviny, nápoje apod.

T: 31. 12. 2020

3.2.

Pro službu *domov se zvláštním režimem* zajistit psychiatrickou zdravotní sestru ve formě kmenové zaměstnankyně.

T. 31. 12. 2020

C) LIDSKÉ ZDROJE

Struktura a počet pracovníků jsou uvedeny v příloze č. 1. Organizace bude dále pokračovat v systematickém vzdělávání personálu a bude realizovat účinná opatření proti fluktuaci zaměstnanců. Vlastními zaměstnanci zajišťujeme následující činnosti:

- Sociální poradenství, terapeutické a aktivizační činnosti, přímá obslužná péče
- Zdravotní a ošetrovatelskou péči
- Provoz kuchyně
- Provoz prádelny
- Údržbu objektu
- Provoz administrativy
- Provoz úklidu

Externě na základě smlouvy o dílo jsou zajišťovány služby recepční, personální a mzdové, BOZP, fyzioterapeutické, psychologické, supervizní, konzultační (inspektor kvality), terapeutické (canisterapie) a psychoterapeutické. Nadále budeme externě zajišťovat práci peer konzultantů ve službě domov se zvláštním režimem v podobě dohod o pracovní činnosti a dohod o provedení práce. Ekonomické činnosti jsou plněny na základě dohody o pracovní činnosti (správce činnosti).

V průběhu roku 2020 dojde k navýšení stávajícího počtu zaměstnanců (72) na plánovaných 74 zaměstnanců. Jedná se o navýšení jednoho úvazku na pozici *pracovnice úklidu* (úvazek 0,68 pro službu domov pro seniory a úvazek 0,32 pro službu domov se zvláštním režimem) a jednoho úvazku na pozici *rozpočtář, účetní* (ekonom organizace – úvazek 0,68 pro službu domov pro seniory a úvazek 0,32 pro službu domov se zvláštním režimem). Toto navýšení vychází z potřeby organizace, která je dlouhodobě monitorována a zároveň představuje přípravu na zajištění provozu domova po výstavbě nového rohového objektu, která bude znamenat velký zásah do poskytování stávajících sociálních služeb.

D) ZABEZPEČENÍ VNITŘNÍHO KONTROLNÍHO SYSTÉMU ORG.

1.1.

Na základě vyhodnocení analýzy rizik a stanovených opatření zpracovat aktuální plán kontrolní činnosti jednotlivých útvarů a úseků pro rok 2020. *Vnitřní kontrolní systém* bude doplňován nebo upravován vzhledem k doporučením kontrolních orgánů tak, aby byl přiměřený a dostatečně účinný.

T: 31. 1. 2020

E) ROZVOJOVÉ CÍLE ORG. NA OBDOBÍ 2020-2022**1.1. Odkup sousedícího domu vč. pozemku Na Mlýnici 9, Ostrava - Přívoz**

Záměrem odkupu sousedícího domu včetně pozemku na adrese Na Mlýnici 9, Ostrava-Přívoz, je vybudování nové přístupové (přjezdové) cesty do areálu domova, která již bude splňovat všechna technickobezpečnostní opatření, a dalších parkovacích míst, na místo nevyhovujícího vjezdu vraty v hlavní budově domova.

Sousedící dům na východní straně domova bezprostředně navazuje na budovu a pozemky domova. Odhadní cena prodeje činí 2 mil. Kč. Tato akce bude realizována z účelové dotace z rozpočtu zřizovatele.

T: 2020-2021

1.2. Pořízení poloautomatické pračky

Z důvodu morálního zastarání současného vybavení prádelenského provozu a častých oprav je potřeba počítat s obměnou stávajícího strojního vybavení. Nově pořízená poloautomatická pračka by měla sloužit jako náhrada za poloautomatickou pračku na 8 kg prádla z roku 2004, která je mimo provoz, z důvodů nerentabilní opravy. Celkové předpokládané náklady činí cca 80 tis. Kč. Tato akce bude v závislosti na finanční kondici realizována z vlastních zdrojů organizace, případně pomocí externích zdrojů z grantů nebo účelové dotace z rozpočtu zřizovatele.

T: 2021

1.3. Rekonstrukce lapolů a kanalizace v hlavní budově Domova Slunovrat

Usnesením Rady města č. 07556/RM1418/107 ze dne 31. 10. 2017 bylo rozhodnuto poskytnout organizaci investiční příspěvek ve výši 4 000 tis. Kč na úhradu nákladů spojených s rekonstrukcí lapolů a kanalizace v hlavní budově Domova Slunovrat s termínem čerpání do 30. 6. 2019 s termínem závěrečného vyúčtování do 31. 8. 2019. Usnesením rady města č. 01681/RM1822/26 ze dne 18. 6. 2019 bylo rozhodnuto o změně podmínek pro čerpání a vyúčtování tohoto příspěvku – termín čerpání prodloužen do 31. 8. 2020 s termínem vyúčtování příspěvku do 31. 10. 2020.

T: 31. 8. 2020

1.4. I. etapa rekonstrukce elektrorozvodů včetně el. rozvaděčů v hlavní budově

Jedná se o rekonstrukci elektrorozvodů včetně el. rozvaděčů v hlavní budově organizace Domov Slunovrat. Elektrická síť je v hlavní budově ve špatném stavu a dochází k častým výpadkům el. proudu. Stávající síť ani neumožňuje zkvalitňovat péči po technické stránce neboť neumožňuje přidat žádné další el. spotřebiče do stávající sítě. Tato investiční akce ve výši 1 200 tis. Kč je zahrnuta v kapitálovém rozpočtu města pro rok 2021.

T: 2021

1.5. II. etapa rekonstrukce podlah v hlavní budově (pokoje a provozní místnosti)

Jedná se o navazující rekonstrukci podlah v hlavní budově (I. etapa), kterou jsou ve špatném technickém stavu (mj. dochází k nerovnostem, které mohou být pro klienty nebezpečné), tentokrát se jedná o pokoje a provozní místnosti domova. Tato investiční akce ve výši 427 tis. Kč je zahrnuta v kapitálovém rozpočtu města pro rok 2022.

T: 2022

Ostrava, 28. ledna 2020

Zpracoval: Mgr. Bc. Vojtěch Curylo
ředitel organizace

Přílohy

- č. 1 – Sazebník úhrad za ubytování a stravování
- č. 2 – Platná organizační struktura organizace i jednotlivých služeb
- č. 3 – Ceník fakultativních činností

F) PŘÍLOHY

Příloha č. 1 - Sazebník úhrad za ubytování a stravování

Úhrady za pobyt klienta platné od 1. února 2020

Jednolůžkový pokoj

<i>Položka</i>	<i>Denní úhrada</i>	<i>Úhrada při 28 KD</i>	<i>Úhrada při 30 KD</i>	<i>Úhrada při 31 KD</i>
stravování	160	4480	4800	4960
ubytování	170	4760	5100	5270
CELKEM	330	9240	9900	10230

Dvojlůžkový pokoj

<i>Položka</i>	<i>Denní úhrada</i>	<i>Úhrada při 28 KD</i>	<i>Úhrada při 30 KD</i>	<i>Úhrada při 31 KD</i>
stravování	160	4480	4800	4960
ubytování	160	4480	4800	4960
CELKEM	320	8960	9600	9920

Třílůžkový pokoj

<i>Položka</i>	<i>Denní úhrada</i>	<i>Úhrada při 28 KD</i>	<i>Úhrada při 30 KD</i>	<i>Úhrada při 31 KD</i>
stravování	160	4480	4800	4960
ubytování	150	4200	4500	4650
CELKEM	310	8680	9300	9610

K úhradám za ubytování a stravu se připočítává úhrada ve výši přiznaného příspěvku na péči.

Příloha č. 2 – Platná organizační struktura organizace i jednotlivých služeb

Organizační struktura – Domov Slunovrat

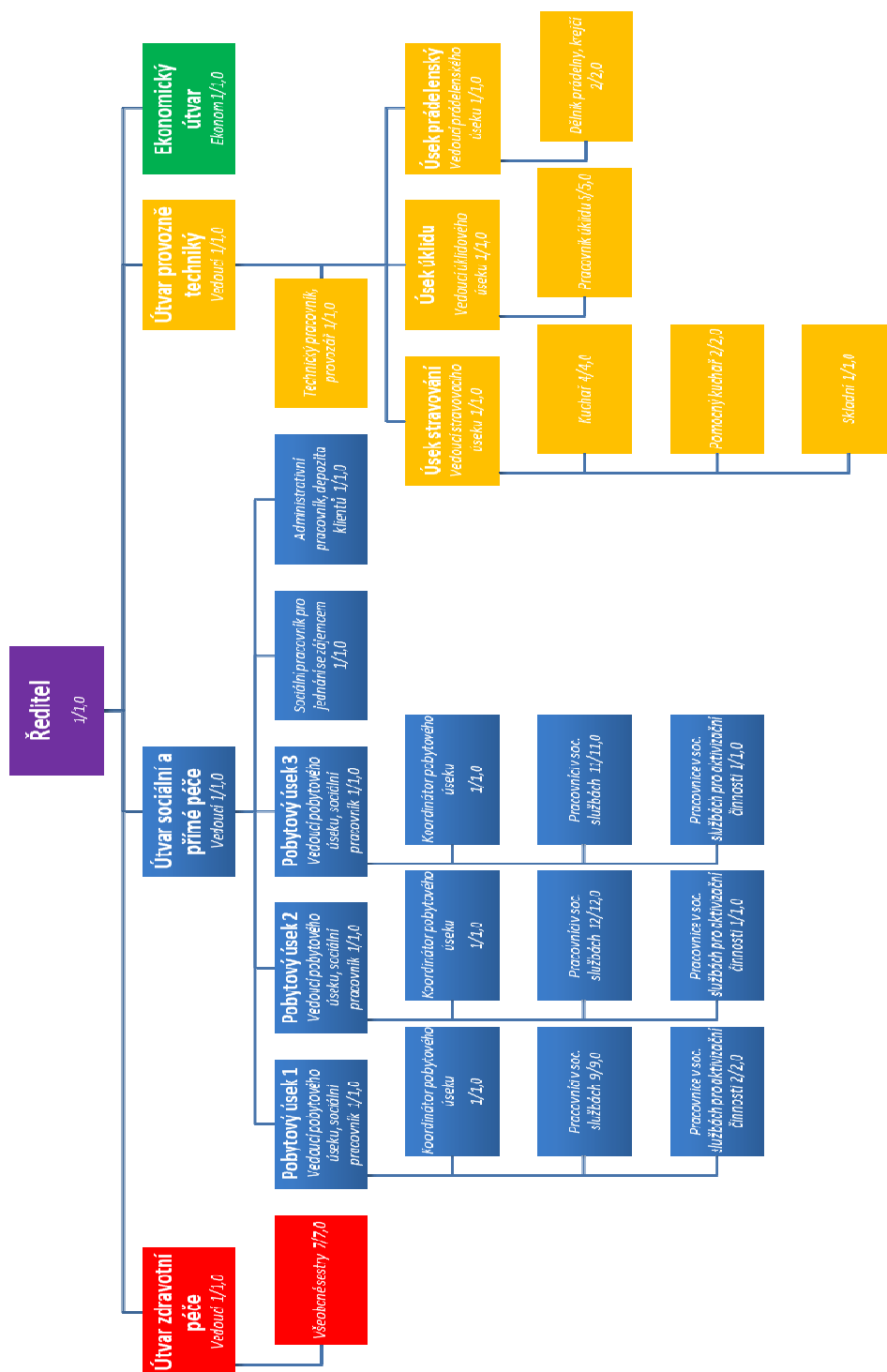

Evidenční počet zaměstnanců: 74
 Přepočtený počet úvazků: 74

Organizační struktura – Domov Slunovrat – domov pro seniory

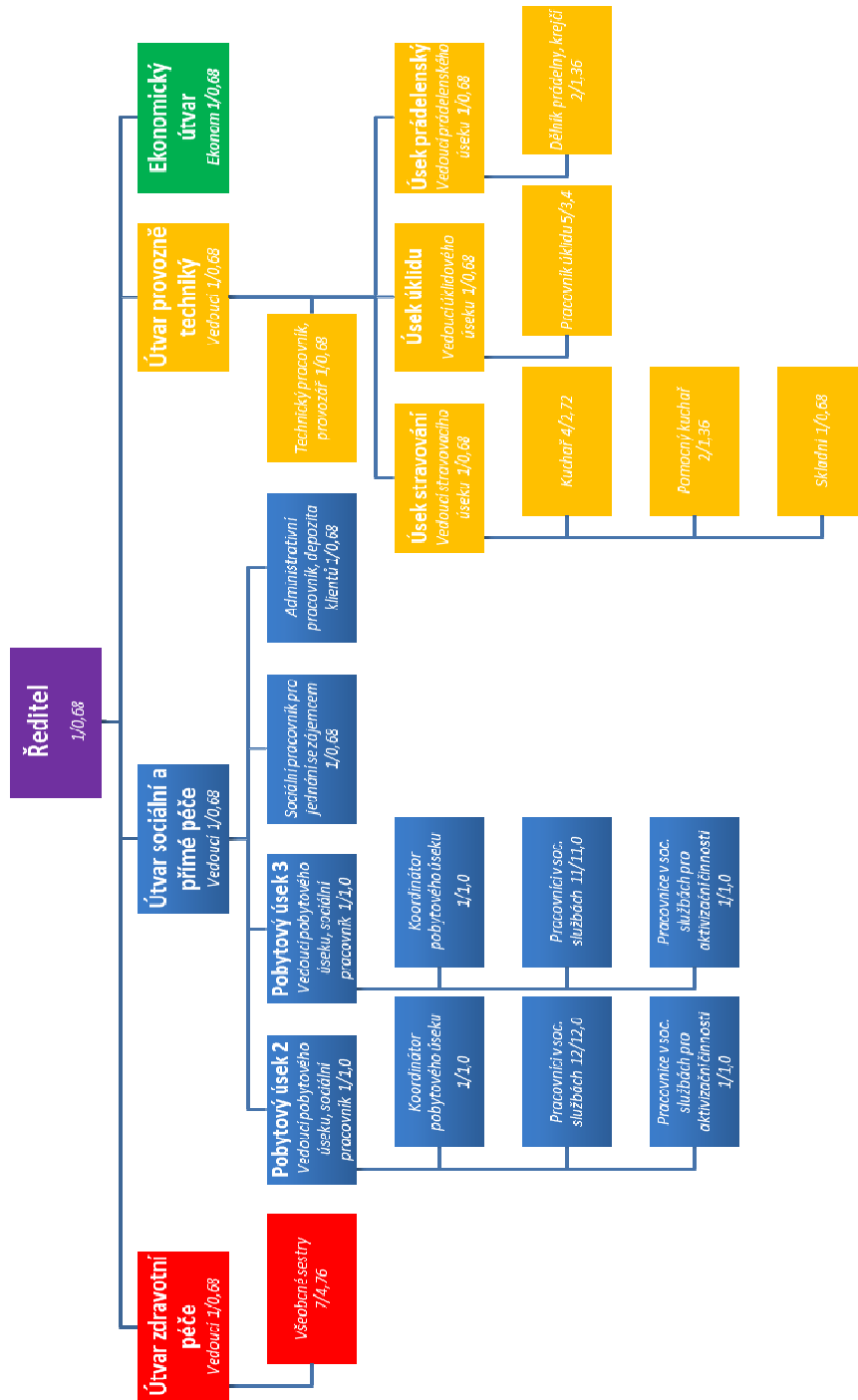

Evidenční počet zaměstnanců: 61
 Přepočtený počet úvazků: 50,76

Organizační struktura – Domov Slunovrat – domov se zvláštním režimem

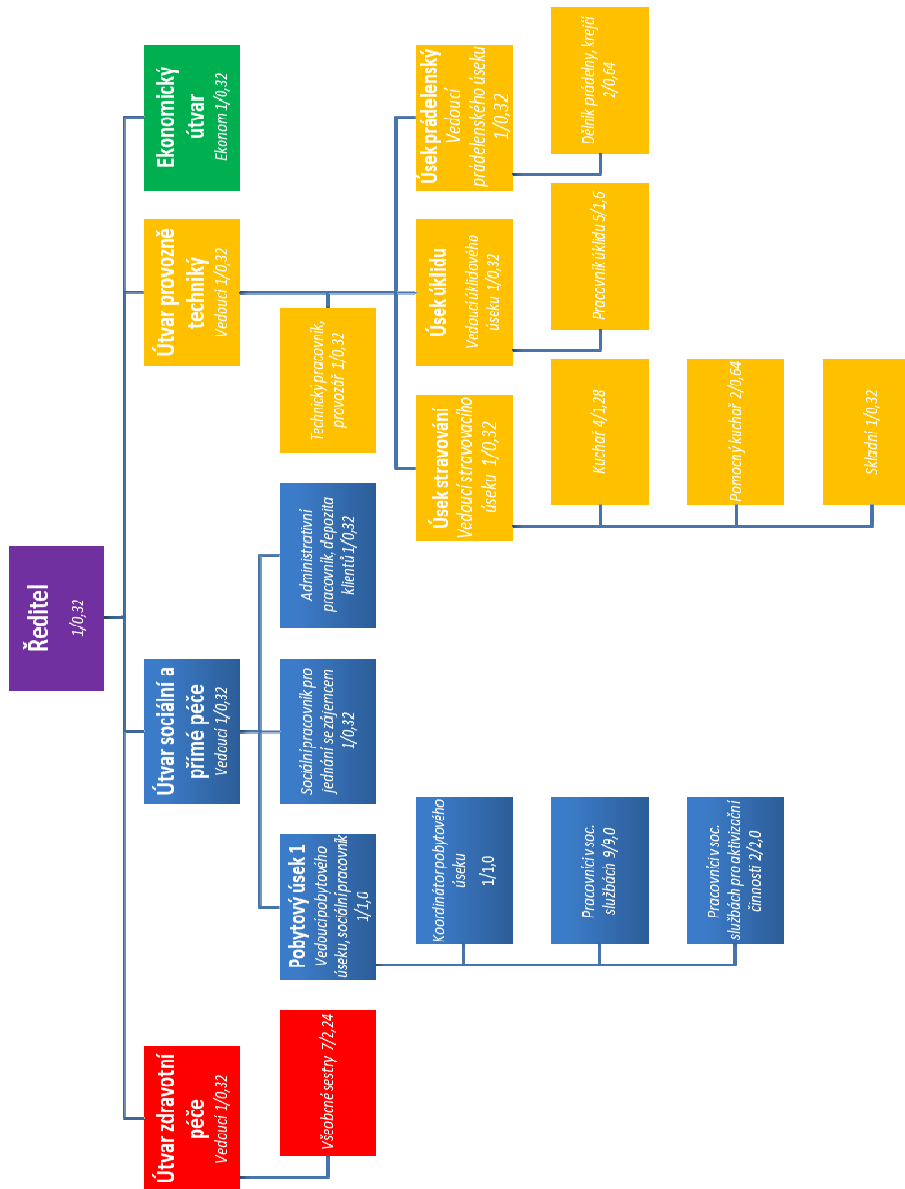

Evidenční počet zaměstnanců: 45
Přepočtený počet úvazků: 23,24

Příloha č. 3 – Ceník fakultativních služeb

<i>Druh služby</i>	<i>Poplatek</i>
obstarání a donáška nákupu mimo areál poskytovatele	bez poplatku, cenu služby určuje dodavatel
holičské, kadeřnické a pedikérské služby	bez poplatku, cenu služby určuje dodavatel
revize vlastních elektrospotřebičů	bez poplatku, cenu služby určuje dodavatel

Sazebník úhrad za poskytovanou péči platný od 1. 1. 2020

POMOC PŘI OSOBNÍ HYGIENĚ NEBO POSKYTNUTÍ PODMÍNEK PRO OSOBNÍ HYGIENU	KČ	ČETNOST
1. pomoc při úkonech osobní hygieny – dohled a pomoc při provádění celkové koupele a osobní hygieně	10	denně
2. pomoc při základní péči o vlasy a nehty – pomoc při péči o nehty na rukou a nohou – mytí a česání vlasů, pomoci při hygieně uší	10	úkon
3. pomoc při použití WC – doprovod na WC – pomoc při výměně inkontinenční pomůcky, svlékání a oblékání ošacení – pomoc při přesunu z křesla na WC, z křesla na toaletní židli	10	denně
POMOC PŘI ZVLÁDÁNÍ BĚŽNÝCH ÚKONŮ PÉČE O VLASTNÍ OSOBU	KČ	ČETNOST
1. pomoc při oblékání a svlékání, včetně speciálních pomůcek – pomoc při přípravě oblečení – pomoc při oblékání, svlékání ošacení a obuvi – třídění a skládání prádla	10	denně
2. pomoci při přesunu na lůžko nebo vozík – pomoc při přesunu na lůžko nebo invalidní vozík	10	denně
3. pomoc při vstávání z lůžka, uléhání, změně polohy – pomoc při vstávání z lůžka – pomoc při uléhání – úprava polohy na lůžku	10	denně
4. pomoc při podávání jídla a pití – pomoc při servírování jídla, porcování stravy – jednoduchá příprava jídla a nápojů, dohled nad dietním režimem	10	denně
5. pomoc při prostorové orientaci, samostatném pohybu ve vnitřním i vnějším prostoru – pomoc při chůzi po schodech nahoru a dolů	10	denně
ZPROSTŘEDKOVÁNÍ KONTAKTU SE SPOLEČENSKÝM PROSTŘEDÍM	KČ	ČETNOST
1. podpora a pomoc při využívání běžně dostupných služeb a informačních zdrojů – doprovod do zdravotnického zařízení – podpora při vyřizování osobních záležitostí – doprovod při zajištění pobytu mimo zařízení	10	úkon

– podpora při zajištění individuálních nákupů v zařízení		
2. pomoc při obnovení nebo upevnění kontaktu s rodinou a pomoc a podpora při dalších aktivitách podporujících sociální začleňování osob	10	úkon
– zprostředkování kontaktu s rodinnými příslušníky nebo jinými blízkými osobami uživatele		
SOCIÁLNĚ TERAPEUTICKÉ ČINNOSTI	KČ	ČETNOST
1. socio-terapeutické činnosti, jejichž poskytování vede k rozvoji nebo udržení osobních a sociálních schopností a dovedností podporujících sociální začleňování osob	10	úkon
– individuálně poskytované sociálně terapeutické činnosti		
AKTIVIZAČNÍ ČINNOSTI	KČ	ČETNOST
1. pomoc při obnovení nebo upevnění kontaktu s přirozeným sociálním prostředím	10	úkon
– zprostředkování kontaktu s vnějším sociálním prostředím nebo veřejně dostupnými službami		
2. nácvik a upevňování motorických, psychických a sociálních schopností a dovedností	10	úkon
– individuálně poskytované rehabilitační ošetrovatelství nebo kondiční cvičení		
– individuálně poskytované aktivizační činnosti		
POMOC PŘI UPLATŇOVÁNÍ PRÁV, OPRAVNĚNÝCH ZÁJMŮ A PŘI OBSTARÁVÁNÍ OSOBNÍCH ZÁLEŽITOSTÍ	KČ	ČETNOST
– poskytnutí individuálního poradenství při vyřizování osobních záležitostí	10	úkon
– pomoc při vyřizování osobních záležitostí a při komunikaci s úřady		
– vyřizování osobních záležitostí na základě udělené plné moci		
– dovoz léků a zdravotnických potřeb		
– využívání finanční služby		
– zajištění nákupu v areálu zařízení, dle individuálního požadavku uživatele		

Tyto činnosti jsou účtovány klientům zcela výjimečně za podmínek stanovených ve vnitřních pravidlech.